MIJAS SEMANAL

Ejemplar gratuito. Nº 1.214. Del 24 al 30 de julio de 2026



RAFI CUEVAS PREGONA la Feria de La Cala

La bailaora y profesora de la UP hizo un repaso por su historia y la del núcleo marinero en el que destacó cómo ha llevado siempre su tierra por bandera y el orgullo que siente hacia ella

ACTUALIDAD/02-03

MELODY PONDRÁ EL BROCHE *de oro a la feria caleña 2026*

La cantante se subirá el domingo, a las 23:00 horas, al escenario de la Caseta Municipal para hacer vibrar al público

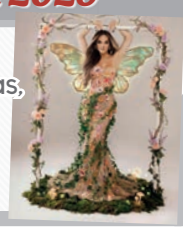

PÁG. 08

TERRITORIO JUVENTUD, DIVERSIÓN *asegurada para todos en verano*

Este programa del área de Juventud ofrece cada viernes y sábado diferentes actividades como 'paddle' surf, kayak o palas en la playa del Torreón



PÁG. 16

900 DEPORTISTAS COMPITEN *en los torneos de las fiestas*

El campo Francisco Santana 'Paquirri' acogió la entrega de premios de las tradicionales competiciones de fútbol y de tenis



PÁG. 33

INCLUSIÓN SOCIAL

Mijas subvenciona con 500.500 euros a nueve entidades sociales con 17 proyectos

Gracias a la colaboración de estos colectivos locales se ofrecen servicios de apoyo que benefician a vecinos del municipio **ACTUALIDAD/10-12**

FERIA DE LA CALA 2026



Las fiestas caleñas iluminan Mijas

Tradición y luz abrieron camino el pasado martes 21 a la semana grande del núcleo costero con la tradicional inauguración del recinto ferial de la mano de la pregonera Rafi Cuevas y las autoridades locales como la alcaldesa del municipio, Ana Mata. Un acto que dio el pistoletazo de salida a unas fiestas que se prolongarán hasta este domingo 26 de julio y que cuentan con una amplia programación de actividades para toda la familia, entre las que encontramos actuaciones musicales, baile y mucha diversión **/ ACTUALIDAD/02-08 / Jacobo Perea**

Mijas y Diputación refuerzan la inserción laboral con un curso de jardinería y paisajismo

El programa, de 210 horas de duración, beneficia a 15 personas y contará con un servicio de intermediación en materia de contratación

ACTUALIDAD/09

Adjudicados los proyectos de aparcamientos junto al CEIP Indira Gandhi y Barrio Santa

Ambas instalaciones sobrepasarán conjuntamente las 650 plazas e incrementarán de manera notable la capacidad de estacionamiento de la zona

ACTUALIDAD/13

El municipio reforzará la conservación de los espacios públicos con una inversión de 5,7 millones de euros

Todas las calles, carreteras, plazas, pavimentos, medianas, aceras o fuentes están incluidas en el contrato así como la Senda

ACTUALIDAD/15



Feria de La Cala 2026

Pregonera

RAFI CUEVAS

"Todo empezó con el sueño de una niña por dar a conocer su tierra"

M. López / F. M. Romero
Fotografías: J. Perea / Diseño: F. M. R

Arropada con un matón y vestida de rojo pasión, como no podía ser de otro modo. Así se subió al escenario **Rafaela Cuevas Quero**, nuestra querida Rafi Cuevas, que fue la encargada de pregonar la Feria de La Cala 2026 la noche del martes 21. Ante una plaza de El Torreón repleta de amigos, familiares y vecinos, Rafi se transformó en el centro de la memoria colectiva caleña. Bailaora y pilar del folclore local, tomó el testigo de su predecesor, **Paco Lozano**, quien definió a Rafi como "una bellísima persona, una amiga leal, una gran compañera y una vecina excepcional".

Memoria y folclore

Apoyada por la proyección de un precioso archivo fotográfico, Cuevas realizó un discurso lleno de vida que trascendió la anécdota para convertirse en un ensayo sobre historia local. La bailaora huyó de tópicos y desgranó la imagen de La Cala en la que creció, rindiendo homenaje a las generaciones que forjaron su identidad.

Y es que la biografía de Rafi Cuevas es inseparable de la evolución caleña a lo largo de las décadas. Hija de Miguel y Pilar, vecinos "humildes y trabajadores", la artista vino al mundo acompañada de su hermano mellizo, **Salvador**, en un entorno diametralmente opuesto al bullicio turístico de hoy en día. Porque sus primeros años transcurrieron en una comunidad de apenas un puñado de familias que compartían una economía de subsistencia.

Rafi recordó el colegio de la profesora doña Francisca, la cabra que tenía su abuela y que amarraba cada mañana a la puerta y la sombra de El Torreón, o la alegría que vivió en su primera feria caleña impulsada por Paco Trunces, al que le decían 'El Relojero'. También recordó su adolescencia y el local de El Club, donde se fraguó su vínculo con **Lorenzo**, el que sería su marido, padre de sus tres hijos y compañero de aventuras. Décadas después, Cuevas le reconocía ante toda Mijas que "siempre estuvo ahí, me apoya y cuando yo le necesitaba siempre estaba, me ayudaba en todo y después cuando tuvimos los niños, cuando tenía proyectos, nunca me decía que no".

La alcaldesa, Ana Mata, agradeció a la artista local su incansable labor para preservar la memoria del núcleo urbano



Rafi Cuevas bailó, porque no podía terminar de otro modo su pregón.



Rafi realizó un repaso por la historia de su familia y de La Cala.



La plaza de El Torreón se llenó hasta la bandera para ver el pregón.

Por amor al arte

Y cómo olvidar que la pasión por la danza ha vertebrado la existencia de Rafi Cuevas. Un amor que procesa desde bien niña y que la ha alzado como toda una institución cultural dentro y fuera de nuestro municipio. Su trayectoria profesional está indisolublemente unida a la formación de la agrupación Sur de Andalucía.

Un grupo de baile que Rafi definió como su "otra gran familia" y con el que logró derribar fronteras, preparando coreografías para llevar la identidad de La Cala de Mijas a plazas, escenarios, auditorios y teatros nacionales e internacionales a lo largo de los años.

Las clases de Cuevas trascendieron las aulas de El Club primero y la UP después, para convertirse en un elemento de cohesión entre la juventud. Porque, como rememoró la pregonera, era constante el trajín al que sometía a sus alumnos para mantener viva su implicación y compromiso. "Al grupo los tenía siempre entretenidos. Si llegaban los carnavales había que hacer disfraces, todos a una, y cuando llegaba la romería allí estábamos, montando una carroza o lo que hiciera falta". Esta dedicación integral al grupo cimentó un vínculo que quedó demostrado durante el homenaje de sus antiguos alumnos sobre el escenario donde actuaron.

Y al final, la palabra, tras haber



El arte de la pregonera se hizo protagonista durante todo el evento.



ANA MATA, ALCALDESA DE MIJAS

La alcaldesa de Mijas, Ana Mata (PP), ensalzó el profundo calado del discurso de Rafi Cuevas, subrayando que la artista logró transmitir su vivencia personal y quiso agradecer su entrega, "siempre acordándose de esas personas que contribuyeron a que podamos venir hoy en día a disfrutar de La Cala". "Gracias Rafi y a toda su familia por haber hecho de esta noche un momento tan especial". Tras estas palabras, la regidora, acompañada por la concejala de Fiestas, Silvia Marín (PP), entregó a la protagonista una placa conmemorativa y un arreglo floral en reconocimiento a su trayectoria.



Paco Lozano presentó a Rafi.



Rafi junto a su marido Lorenzo.



Rafi Cuevas junto a parte del equipo de gobierno mijeño, familiares y amigos.



La pregonera y Ana Mata cortaron juntas la cinta.



Durante el pregón se sucedieron actuaciones de alumnos de Rafi.



Los hijos de Rafi y Lorenzo recogieron a sus padres en un coche de caballos.



Rafi y su marido junto a los ediles del PSOE de Mijas.





MÁS DE MEDIO SIGLO DE MAGISTERIO FLAMENCO

La trayectoria profesional de Rafi Cuevas comenzó en la infancia, en su fascinación por los bailes que veía en el televisor de Pedro Cuevas, pero, sobre todo, por su deseo de llevar el nombre de La Cala por todo el mundo, convirtiendo su arte en una forma de promoción de nuestra cultura y folclore. Respaldada por su madre, inició su formación en la academia de Mari Trini y, con apenas 14 años, reclutó a sus primeras alumnas. La consolidación llegó en los 80 con la integración de su grupo en la recién creada Universidad Popular (UP). Bautizó al conjunto como 'Sur de Andalucía de La Cala de Mijas' y a lo largo de 52 años de carrera, la tenacidad de Cuevas transformó a aquella primera agrupación infantil en una escuela que ha pisado escenarios de primer nivel en Ponferrada, México, Colombia, India, China e Indonesia.

repasado la memoria de una vida, cedió ante el lenguaje que domina Rafi: el baile. Al compás vibrante, la pregonera desplegó su mantón de Manila, transformando la tela en una extensión de sus propios recuerdos. Cada giro, un símbolo del anhelo infantil forjado entre las calles sin asfaltar de La Cala de mediados del siglo pasado. El vuelo del bordado acarició la brisa nocturna del Mediterráneo, cerrando el acto no con un punto final, sino con el testimonio inquebrantable de una mujer que ha convertido su existencia en la coreografía infinita de su pueblo.



Los ediles de Ciudadanos no se perdieron el pregón.



La Feria de La Cala ilumina el cielo de Mijas



La alcaldesa Ana Mata junto a parte de la corporación municipal, los reyes de la feria pasada y la pregonera Rafi Cuevas, entre otros.



Momento en que se encendió la velada del real.



Las autoridades pasearon hasta la Caseta Municipal donde brindaron por los festejos de este 2026.





Cerca de El Torreón hay una portada de la feria.



La Agrupación Musical de Las Lagunas.

Tradición y luz abren camino a la semana grande del núcleo costero

M. López / F. M. Romero
Fotografías: J. Perea / Diseño: F. M. R

La alcaldesa de Mijas, **Ana Mata** (PP), inauguró oficialmente el martes 21 las fiestas del núcleo marinero instando a la participación ciudadana y subrayando el atractivo turístico de la celebración. “Invito a todos los caleños y mijeños a esta gran feria”, manifestó la regidora, quien añadió que desde el consistorio no se olvidan “de todos los turistas y extranjeros que hacen coincidir sus vacaciones con esta época para venir aquí, al mejor lugar del mundo, La Cala de Mijas”. Estas declaraciones tuvieron lugar en el interior de la Caseta Municipal tras el protocolario brindis de la corporación, un gesto que certificó el arranque de seis jornadas consecutivas de festejos ininterrumpidos.

La transición hacia el jolgorio se materializó tras el pregón que ofreció **Rafi Cuevas**. La comitiva emprendió el recorrido tradicional desde la plaza de El Torreón hacia el recinto ferial caleño. Un carruaje tirado por dos caballos transportó a la pregonera, abriendo paso a una marea de vecinos que fue escoltada por la Agrupación Musical de Las Lagunas, cuyos pasodobles y marchas festivas marcaron el compás de la caminata.

Al alcanzar el pórtico de entrada, la regidora, junto a Cuevas, cortó la cinta inaugural y, apoyada por parte del equipo de gobierno, pulsó el interruptor que dio vida al alumbrado artístico, bañando de luz las dos arterias principales que vertebran el real. Con el recinto ya iluminado, las autoridades recorrieron las instalaciones dejándose envolver por el ambiente.

Descuentos como antesala

Pero la actividad festiva comenzó antes, ya que a las 19:00 horas arrancó el Día del Niño. Esta iniciativa permitió a las familias disfrutar de las atracciones con precios especiales, fruto del acuerdo alcanzado previamente entre la Administración local y el colectivo de feriantes. Con el ambiente ya consolidado en las calles, el foco se trasladó a las 20:30 horas a la plaza de El Torreón, donde las alumnas del grupo de baile de la UP, bajo la dirección del profesor **Víctor Rojas**, desplegaron su destreza sobre las tablas para amenizar los instantes previos al pregón de Cuevas.

JUVENTUD Y COREOGRAFÍA



Los ediles Silvia Martín, Melisa Ceballos y Daniel Gómez Teruel junto a los participantes del concurso para elegir el rey y la reina.

Tras el encendido del alumbrado el escenario de la Caseta Municipal arropó, en cumplimiento de la tradición que marca la primera jornada feriante, el certamen para elegir a los máximos representantes de las fiestas. La expectación se palpaba entre los asistentes mientras siete candidatos defendían sus aspiraciones a través de tres pases diseñados bajo la dirección de Víctor Rojas. Cada movimiento sobre las tablas buscaba conquistar el favor del jurado en una gala definida por la ilusión y el arraigo. Después de las deliberaciones, el veredicto coronó a Abraham Fernández y Candela Macías como rey y reina de la Feria de La Cala 2026, y a Noa Cardoso y Helena Alba como damas de honor, mientras que el carisma de Yurema García fue reconocido con el codiciado título de Miss Simpatía.



ANA MATA, ALCALDESA DE MIJAS

La alcaldesa de Mijas, Ana Mata (PP), no perdió la oportunidad de invitar "a todos los caleños y mijeños a esta gran feria", añadiendo que desde el consistorio no se olvidan "de todos los turistas y extranjeros que hacen coincidir sus vacaciones con esta época para venir aquí, al mejor lugar del mundo, La Cala de Mijas", dijo con orgullo.



DÍA DEL NIÑO

A las 19:00 horas del martes 21 comenzó la celebración del Día del Niño. Esta iniciativa permitió a las familias disfrutar de las atracciones con precios especiales, fruto del acuerdo alcanzado previamente entre la Administración local y el colectivo de feriantes.











Alumnas de Víctor Rojas.



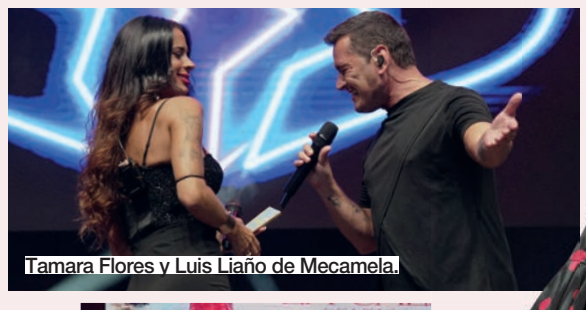

Tamara Flores y Luis Liaño de Mecamela.

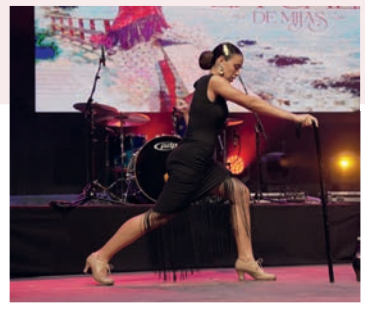





Operativo especial de seguridad.

El eco de la tecno-rumba

El cierre de la velada inaugural exigía un remate a la altura de las expectativas, y el encargado de cristalizarlo fue el ritmo inconfundible de la tecno-rumba. El dúo Mecamela, integrado por las voces de **Tamara Flores** y **Luis Liaño**, desplegó sobre el escenario un vibrante tributo al consagrado grupo Camela.

Avalados por una trayectoria emergente que les ha permitido abarrotar recintos en sus actuaciones previas, los artistas ofrecieron un repertorio nostálgico y enérgico, poniendo el broche sonoro a un primer día grande que anticipaba una gran semana para Mijas.





Feria de La Cala 2026

Los mayores disfrutan a ritmo de sevillanas

Alrededor de 250 jubilados y pensionistas caleños asistieron en la noche del miércoles 22 a la tradicional cena homenaje de la feria


La concejala de Mayores con una compañera saludando a un grupo


MANUEL MALDONADO JIMÉNEZ Y MARIBEL BRAVO GONZÁLEZ
ABUELO Y ABUELA DE LA FERIA


Momento de la fiesta




Miembros del equipo de gobierno durante la cena


Orquesta Ritmo Andaluz Show


Los ediles de Cs con la Junta de Festejos y los reyes de esta feria

Irene Pérez / Fotos: C.Bejarano

Los mayores de La Cala fueron los protagonistas de la segunda jornada de feria en el núcleo caleño. Algo más de 250 jubilados y pensionistas participaron el pasado miércoles 22 en la tradicional cena homenaje que, cada año, les ofrece el Ayuntamiento de Mijas, y que volvió a tener lugar en la Caseta Municipal del recinto ferial caleño. Lo hicieron, como siempre, con la compañía de toda la corporación municipal, los técnicos del área de Mayores, los reyes y las damas de la feria y voluntarios de Protección Civil y Cruz Roja, entre otros.

La jornada discurrió de manera amena y con una cena a la que no le faltó de nada, formada por diferentes entrantes, porra antequerana, lomo de cerdo con salsa de manzana y, de postre, tourbillón de chocolate con praliné. Fue una noche, afortunadamente, de temperatura suave y marcada por la música, amenizada por la orquesta Ritmo Andaluz, que levantó de su asiento a más de un comensal.

Como viene siendo habitual, la Concejalía de Mayores también aprovechó este encuentro para elegir por sorteo a la Abuela y el Abuelo de la Feria de La Cala 2026, títulos que este año recayeron en **Maribel Bravo González** y **Manuel Maldonado Jiménez**, quienes fueron premiados con un ramo de flores y un smartwatch. Tras este reconocimiento, la edil de Mayores, **Silvia Marín** (PP), se dirigió a los allí presentes para agradecerles "todo lo que hacéis por nosotros, todos los días del año, porque nos enseñáis a ser mejor personas y lo hacéis desde vuestra experiencia y vuestro trabajo, algo muy valioso, por eso merecéis esta cena y mucho más".


La alcaldesa y autoridades municipales saludando a los comensales










Algunos concejales del PSOE también acompañaron a los mayores



LAS SOLES, LAS CARLOTAS Y MARÍA DE LA COLINA AMENIZAN LA CASETA MUNICIPAL









Para cerrar la noche, la Caseta Municipal abrió las puertas a todo el público para disfrutar del espectáculo 'Mujeres por Sevillanas', que desde el 2023 recorre toda España con las grandes voces de María de La Colina, Las Carlotas (formada por Carmen y Carlota) y Las Soles (formada por las hermanas Esperanza, Loli e Isabel), todas ellas con una gran experiencia en el panorama musical desde hace tres y cuatro décadas. De estas grandes artistas pudimos escuchar sus éxitos más destacados, entre ellos, 'Voy a olvidarme de ti', de María de La Colina, 'Esta niña viene tarde', de Las Carlotas, y 'Vida Loca', de Las Soles.




Los reyes infantiles de la feria de este año.


El sonido k-pop llenó la caseta hasta la bandera.



EL K-POP Y LOS 90 LLENAN la Feria de La Cala

Más de 200 candidatos se apuntaron para el sorteo de los reyes infantiles

Mónica López
Fotografías: A. Moreno / Diseño: F. M. R

En el ecuador de la feria de La Cala, la fiesta infantil protagonizó la noche del jueves 23, llenando la caseta de niños en un ambiente muy familiar. Cada uno de ellos fue obsequiado con un cono de chuches para disfrutar durante la fiesta.

Las alumnas más pequeñas de los grupos de baile de la UP de **Víctor Rojas** llenaron el escenario de colorido y arte, con bailes flamencos.

Les siguieron el grupo de animación de K-Pop que bailaron y cantaron este estilo tan de moda entre los más pequeños, invitando a todo el público a unirse a las coreografías de los famosos temas coreanos.

Durante la fiesta infantil se procedió al sorteo de los reyes infantiles y babys. Este año el número de participantes ha sido muy alto, unos 200 niños participaron en este sorteo, finalmente los afortunados fueron en la categoría baby rey de la feria **Ciro Serrano** y reina baby **Lucía Alcázar**, ambos de tres años.

En cuanto a la categoría infantil los afortunados han sido **Curro Plaza** como rey infantil y sus cortes de honor **Armando Palacios** y **Miguel Ángel Crespo**. La reina infantil de la feria caleña fue **Claudia Ramos** y sus damas **Inés Ceballos** y **Olivia González**.

La noche culminó con un concierto de los mayores éxitos de los 80 y 90 del grupo Playstar que nos ha hecho volver a estas décadas doradas interpretando temas de **Alaska**, Mecano, Queen y otros artistas nacionales e internacionales.


Las alumnas de Víctor Rojas.






El grupo Playstar.

El concierto

de los 80 y 90 nos hizo viajar a las décadas más poperas del panorama musical nacional e internacional

Un concierto con música en directo ininterrumpida que duró cuatro horas.

Una semana completa

Ya el viernes 24 se inaugura la primera jornada de la Feria de Día. A partir de las 14:00 horas, desde El Torreón de la Cala de Mijas será inaugurada y recibirá a diferentes artistas como la música del DJ Galiano, y los grupos Trenzado y Alejados. Ambiente musical hasta las 20:00 horas, y en la caseta oficial el grupo de baile de la UP de **Berni Gabriel**, la actuación de Malamanera y el espectáculo estelar de las Nancys Rubias.



Feria de La Cala 2026

VIERNES 24

FERIA DE DÍA

14:00H. INAUGURACIÓN DE LA FERIA DE DÍA en el Torreón de La Cala.

Amenizarán la feria de día:
14:00H. Actuación de **DJ GALIANO**.

15:00-19:00H. Apertura de la ludoteca gratuita.

16:00H. Actuación de la orquesta **TRENZAO.**

17:00H. Actuación de **DJ GALIANO**.

17:30H. Actuación de la orquesta **TRENZAO.**

18:30H. Actuación de **DJ GALIANO**.

19:00H. Actuación del grupo de versiones **ALEJADOS**.

20:00H. CIERRE DE LA FERIA DE DÍA.

19:00H. APERTURA DEL RECINTO FERIAL.

CASETA MUNICIPAL

21:00H. ACTUACIÓN DE GRUPOS DE BAILE DE LA UP, a cargo de la profesora Feli Gabriel.

22:30H. Actuación de **MALAMANERA.**



00:00H. Actuación estelar de **NANCYS RUBIAS**.



SÁBADO 25

FERIA DE DÍA

14:00H. APERTURA DE LA FERIA DE DÍA en el Torreón de La Cala.

Amenizarán la feria de día:
14:00H. Actuación de **DJ VICENTE**.

15:00-19:00H. Apertura de la ludoteca gratuita.

16:00H. Actuación de la orquesta **KALIMA.**

17:00H. Actuación de **DJ VICENTE**.

17:00H. Elección del **Marchoso, Marchosa, Mejor Flamenca y Míster Feo** de la feria de día.

17:30H. Actuación de la orquesta **KALIMA.**

18:30H. Actuación de **DJ VICENTE.**

Juego de tiro de cuerda casados contra solteros y casadas contra solteras.

19:00H. Actuación del grupo de versiones **LONGPLAY**.

20:00H. CIERRE FERIA DE DÍA.

19:00H. APERTURA DEL RECINTO FERIAL.

CASETA MUNICIPAL

20:00H. PASEO A CABALLO. Salida desde el Colegio El Chaparral, Bulevar de La Cala, calle Marbella, calle Cártama, Paseo Costa del Sol y finalización en la Peña Flamenca del Sur.

23:00H. Actuación de **LAS RODES.**



00:30H. Actuación estelar de **SERGIO CONTRERAS.**



DOMINGO 26

FERIA DE DÍA

12:00-16:00H. FIESTA ACUÁTICA.

14:00H. APERTURA DE LA FERIA DE DÍA en el Torreón de La Cala.

Amenizarán la Feria de Día:
14:00H. Actuación de **DJ VICENTE**.

16:00H. Actuación de la orquesta **A-COMPÁS.**

17:00H. Actuación de **DJ VICENTE**.

17:00H. Elección del **mejor comercio decorado** y **patio, fachada o porche más bonito** de la feria de día.

17:30H. Actuación de la orquesta **A-COMPÁS.**

18:30H. Actuación de **DJ VICENTE.**

19:00H. Actuación del grupo de versiones **TRUENO AZUL**.

CASETA MUNICIPAL

21:00H. ACTUACIÓN GRUPOS DE BAILE DE LA UP, a cargo del profesor Juan Jesús Leiva.

23:00H. Actuación estelar de **MELODY**.



CASETA PURA ALEGRÍA
Los Papitos, Shiaoko, grupo Trenzao, Adosnis Charanguero, DJ Residente Conan, DJ Residente Comando y DJ Jorge Gómez.

MIJAS COMUNICACIÓN
disfruta la feria
CONTIGO
Hasta el 26 de julio
A partir de las 21 h en directo en Mijas 3.40 TV





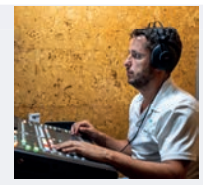





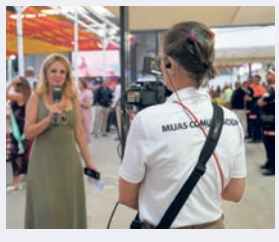



MIJAS 3.40TV · RADIO MIJAS 107.7 FM · MIJAS SEMANAL · WEB
MIJASCOMUNICACIÓN
www.mijascomunicacion.com

SÍGUENOS TAMBIÉN EN redes sociales, en la web www.mijascomunicacion.com y en YouTube



Formación

Mijas y Diputación refuerzan la inserción laboral con un curso de jardinería y paisajismo



En la apertura del curso estuvo la alcaldesa acompañada por los ediles Juan José Torres Trella, Daniel Gómez Teruel y Juan Carlos Maldonado / **A.M.**

El programa, de 210 horas de duración, beneficia a 15 personas, que contarán con un servicio de intermediación en materia de contratación

Redacción



Las autoridades junto a los alumnos el día de la apertura del curso / **A.M.**

El Ayuntamiento de Mijas y la Diputación Provincial de Málaga refuerzan la inserción laboral en el municipio con el curso de jardinería y restauración del paisaje que arrancó el martes 21 en Las Lagunas, y que beneficiará a un total de 15 personas de colectivos vulnerables en una formación de 210 horas de duración que es especialmente demandada por las empresas.

La diputada provincial de Empleo, **María del Carmen Márquez**, asistió a la apertura del curso, que se enmarca en el proyecto EnRuta, cofinanciado con fondos europeos, y manifestó que esta formación "nace con el objetivo de mejorar las oportunidades de empleo y ayudar a las personas que más lo necesitan". Márquez incidió en que pretende cubrir esta formación con "una inversión de más de 1.700.000 euros, de los que serán beneficiados 93 municipios con 122 itinerarios".

La filosofía del proyecto EnRuta es formar a las personas y reorientar, en su caso, aquellos perfiles con formación en función de las oportunidades reales y actualizadas de empleo en el territorio: "Traemos esta formación en jardinería porque Mijas cuenta con un importante patrimonio paisajístico, una intensa actividad hotelera y numerosos parques de golf. Tanto en el sector público como en el privado existe una demanda creciente de profesionales cualificados para el mantenimiento y cuidado de estos espacios", añadió la diputada.

Oportunidades

Por su parte, la alcaldesa de Mijas, **Ana Mata** (PP), explicó que en el Ayuntamiento "nos sentimos muy preocupados por todas esas personas que aún no han tenido una oportunidad de empleo. En muchas ocasiones, que esa oportunidad llegue también depende del impulso que podamos dar las distintas administraciones públicas". Además, afirmó que "Mijas es un lugar de oportunidades y, precisamente por ello, queremos seguir apostando por la formación. Una de las necesidades más demandadas por las empresas del municipio es contar con profesionales cualificados en el sector de la jardinería".

En la apertura del curso estuvieron presentes también los concejales de Fomento de Empleo, **Juan Carlos Maldonado** (PMP); Parques y Jardines, **Daniel Gómez Teruel** (PP), e Infraestructuras, **Juan José Torres Trella** (PP). "Queremos trasladar al tejido empresarial que la Concejalía de Fomento, a través de Andalucía Orienta, está disponible para colaborar y facilitar que la bolsa de empleo sea una herramienta útil tanto para las empresas como para las personas que buscan una oportunidad laboral", expresó Maldonado.



La alcaldesa Ana Mata con la diputada María del Carmen Márquez dando la bienvenida a los alumnos / **A.M.**

A DESTACAR

- Inversión de más de 1.700.000 euros, de los que serán beneficiarios 93 municipios de Málaga con 122 itinerarios.
- Beneficiará a un total de 15 personas de colectivos vulnerables en una formación de 210 horas de duración.
- Pertenece al proyecto EnRuta cuyo objetivo es formar a las personas y reorientar aquellos perfiles con formación en función de las oportunidades reales.
- Combina parte teórica con práctica.

La actividad formativa está dirigida a colectivos vulnerables de la provincia de Málaga

Colectivos vulnerables

Las personas inscritas responden a los requisitos, es decir, son desempleadas y demandantes de empleo en los servicios públicos de empleo y están empadronados en cualquier municipio de la provincia de Málaga, excepto en Málaga capital y Vélez-Málaga.

Para su reconocimiento definitivo, será imprescindible haber finalizado la formación programada en el itinerario y haber superado las pruebas de evaluación, así como haber asistido al menos al 75% del total de horas de duración del itinerario.

Esta iniciativa consiste en el desarrollo de acciones formativas y prácticas en empresas de sectores tan diversos como hostelería y turismo, comercio y marketing, logística, administración y gestión, agroalimentario, textil, construcción, actividades físicas o deportivas: "Desde Diputación vamos a seguir ofreciendo estos itinerarios. En agosto está previsto que se publiquen nuevas convocatorias en las que Mijas volverá a ser beneficiaria, con nuevos itinerarios formativos como recepcionista de alojamientos turísticos o auxiliar de agricultura, enfocados en el trabajo en viveros", afirmó la diputada.

Inserción laboral

Además, desde la Diputación hacen un llamamiento a participar en estos cursos que "cuentan con una importante demanda y cuyos resultados los avalan: el 85% de los participantes consigue un empleo en las empresas donde realiza las prácticas", concluyó Márquez.



Programa de subvenciones de inclusión social

Mijas subvenciona con 500.500 euros a nueve entidades sociales con 17 proyectos de inclusión

Gracias a estas colaboraciones se ofrecen servicios de inclusión social que benefician a vecinos del municipio

Redacción / Micaela Fernández

El Ayuntamiento de Mijas ha abonado a nueve entidades sociales del municipio un total de 500.500 euros en subvenciones destinadas a la ejecución de proyectos de inclusión, inserción sociolaboral, terapias ocupacionales o atención domiciliaria, entre otros, que han sido aprobados por su utilidad y beneficio social en virtud de la nueva Ordenanza General de Subvenciones.

La alcaldesa de Mijas, **Ana Mata** (PP), recibió el martes 21 a representantes de las entidades beneficiarias: Adimi, Cruz Roja Española, AFAM, Afesol, Apaffer, Aivomi, AFA Fuengirola-Mijas Costa, la Asociación Española Contra el Cáncer y Fundación Cudeca. La regidora explicó que las subvenciones se han concedido a un total de 17 proyectos, "todos ellos pensados para favorecer a los más necesitados y para facilitar el funcionamiento y la permanencia de unos colectivos muy comprometidos con el municipio".

Los 17 proyectos se dividen en cuatro líneas diferentes. La primera es relativa a la inclusión social y sociolaboral de colectivos en riesgo de exclusión, dotada con 80.470 euros;

El consistorio ya tiene diseñada la nueva convocatoria para 2026 que se publicará en las próximas semanas

la segunda, para mantenimiento de actividad y gasto corriente (228.650 euros); la tercera, para mejorar las condiciones de vida de colectivos especialmente vulnerables por estar afectados por patologías o adicciones (167.385 euros); y la cuarta, para programas de protección de la infancia (24.000 euros).

El pago de las subvenciones permitirá desarrollar, por ejemplo, programas de ocio y jardinería (Adimi); inserción laboral de personas con enfermedad mental (Afesol); atención psicológica para pacientes con fibromialgia (Apaffer); cuidados paliativos (Cudeca), o apoyo escolar para la infancia y adolescencia (Cruz Roja Española), entre otros. Mata, acompañada de la concejala de Inclusión Social, **Mari Francis Alarcón** (PP), agradeció a todas las entidades su compromiso con la atención a los más necesitados en el municipio, y les animó a continuar con su trabajo "para hacer de Mijas un lugar cada vez más justo, más integrador, que no deja a nadie atrás".



La alcaldesa de Mijas, Ana Mata, (a la dcha.), y la edil de Inclusión Social, Mari Francis Alarcón, junto a los representantes de los colectivos / **A.M.**

Concurrencia competitiva

Esta línea de subvenciones es relativa al ejercicio 2025 porque se ha abonado a proyectos vencidos, y se ajusta a la nueva Ordenanza General de Subvenciones del Ayuntamiento de Mijas, aprobada el pasado mes de noviembre. Esta ordenanza ha cambiado de la adjudicación nominativa anterior a la concurrencia competitiva actual (presentación previa y aprobación de proyectos por su utilidad social) la forma de concesión de las subvenciones.

Todos los representantes de las entidades presentes en el acto agradecieron al Ayuntamiento de Mijas el compromiso mostrado con sus iniciativas. El consistorio tiene ya diseñada la nueva convocatoria, relativa al actual ejercicio 2026, que publicará en las próximas semanas para que las entidades puedan presentar sus respectivos proyectos.

"Desde Cudeca queremos dar las gracias al Ayuntamiento de Mijas y a todo el equipo de Inclusión Social, porque no solo se trata de la subvención en sí, sino que a las ongs estas subvenciones nos dan sostenibilidad y estabilidad para poder seguir con nuestra actividad", expuso la directora médica y gerente, **Marisa Martín**. En cuanto al proyecto que presentó Cudeca para la subvención, "se trata de la atención a domicilio para pacientes del municipio de Mijas con cáncer en una situación de final de vida. El año pasado atendimos a 145 mijeños en esa situación y esa asistencia consiste en un médico, un enfermero, un psicólogo y un trabajador social que están a disposición de esos pacientes".

También el presidente de Afesol, **Cristian González**, expresó su agradecimiento al "Ayuntamiento de Mijas y a todo el equipo técnico. No se nos puede olvidar en materia de salud mental, que es a quien nosotros representamos, que cada día tenemos más jóvenes con problemas de este tipo, cada día hay más jóvenes que tienen intentos autolíticos, que se intentan suicidar, y esto

AECC MIJAS



Mª CARMEN GÓMEZ

"Quiero agradecer al Ayuntamiento y a todo su equipo por la labor que están haciendo por apoyarnos. Esta subvención va a ir para ofrecer fisioterapia para los pacientes. Como sabéis la asociación empieza desde que se detecta la enfermedad hasta cuando seguimos de la mano de Cudeca. Muchísimas gracias por este apoyo que es tan importante"

AFESOL



CRISTIAN GONZÁLEZ

"Las personas con discapacidad son las que menos posibilidades de empleo tienen y teniendo en cuenta que hoy en día el empleo es lo que dignifica a las personas nuestro proyecto va en ese sentido. Así que gracias a Mijas porque es cierto que dentro de la Costa del Sol es el Ayuntamiento que más apuesta por los colectivos sociales"

ADIMI



CRISTÓBAL MORENO

"Lo que necesitamos es que los colectivos sociales puedan seguir creciendo, sin la colaboración del Ayuntamiento de Mijas nuestras entidades no van a crecer y queremos no solo sobrevivir, porque Adimi está ahora sobreviviendo, sino que hay que apostar por el crecimiento"

Programa de subvenciones de inclusión social





MIJAS, siempre solidaria







AFAM



DIRECTORA DEL CENTRO

Mª CARMEN LÓPEZ

"Tenemos mucha demanda y tenemos lista de espera para el centro AFAM y la subvención para el taller de estimulación es una manera de aliviar un poco y dar respuesta a esas personas que necesitan atención mientras que acondicionamos el otro edificio cedido también por el Ayuntamiento de Mijas"

CRUZ ROJA



PTE. ASAMBLEA LOCAL

LUIS MIGUEL DÍAZ

"Desde Cruz Roja Mijas, y en nombre también de todas las personas a las que atendemos, queremos dar las gracias al Ayuntamiento de Mijas y a todo el equipo técnico. Nos consta todo el trabajo que hay detrás para que todo salga como tiene que salir en tiempo y forma"

AGRADECIMIENTO PÚBLICO



ANA MATA

ALCALDESA DE MIJAS (PP)

"Si no existieran estas asociaciones habría que inventarlas, porque es verdad que la administración pública no puede llegar a todas y cada una de las necesidades que tienen todas las personas. Mijas es de los municipios que más aportación hace al tejido asociativo, con el objetivo de que ninguna familia esté en una situación crítica. Así que gracias por el esfuerzo y la colaboración y por estar siempre ahí para atender las necesidades de cada una de las personas"

es una realidad. Sabemos que una de cada cuatro personas va a tener un problema de salud mental a lo largo de su vida", explicó González.

"Esta subvención para nosotros llega como agüita de mayo, en el caso de Adimi nos ha salvado la situación porque ya no teníamos para pagar las nóminas", recalcó el presidente, quien también agradeció la subvención. **Cristóbal Moreno** recalcó también que se trata de un "sistema muchas veces deficitario, aunque no es responsabilidad del Ayuntamiento por su puesto, sino de otros organismos". Moreno se refirió a que las subvenciones llegan "a toro pasado" y los colectivos trabajamos desde el 1 de enero y estamos ya en julio. Así que yo sigo abogando por buscar soluciones porque a algunas asociaciones les cuesta mucho trabajo poder mantenerse mientras llegan las subvenciones, ya sea del Ayuntamiento o de otros órganos".

Adimi atiende actualmente a más de 500 personas con discapacidad intelectual y 21 personas viven en Adimi, "para esas 21 personas su familia es Adimi. Son 24 horas al día las que están allí, pero nosotros abogamos por darle una calidad de vida y eso pasa, por ejemplo, porque tengan cosas tan necesarias como es el ocio y es una de las subvenciones que hemos recibido del Ayuntamiento, para que estas personas puedan ir a la playa o a la feria o a cualquier parte, porque queremos que sean personas partícipes de la vida de los mijeños".

Agradecimientos

"Ha sido el año que más subvención hemos recibido. En el caso de AFAM vamos a ampliar nuestros servicios de talleres de estimulación en Las Lagunas, en nuestro local que también nos cedió el Ayuntamiento de Mijas, queremos empezar en septiembre y cualquier persona que esté interesada puede ponerse en contacto con nosotros.

"Queremos dar las gracias al Ayuntamiento por esta colaboración. Es súper importante porque sin esta subvención no podríamos seguir hacia adelante, es como poder respirar y simplemente quiero dar las gracias por el apoyo, ahora vamos a pasar un verano mucho más tranquilos", dijo la presidenta de Apaffer, **Mercedes González**.

También tomó la palabra la presidenta de la AECC Mijas, **Mari Carmen Gómez**: "Quiero agradecer al Ayuntamiento y a todo su equipo por la labor que están haciendo por apoyarnos. Esta subvención va a ir para ofrecer fisioterapia para los pacientes. Como sabéis la asociación empieza desde que se detecta la enfermedad hasta cuando seguimos de la mano de Cudeca cuando terminan y no solo atendemos a los pacientes sino a toda su familia. Muchísimas gracias por este apoyo que es tan importante".

La Ordenanza de Subvenciones se aprobó en noviembre

Colectivos desfavorecidos

Por último, el presidente de la asamblea local de Cruz Roja Mijas, **Luis Miguel Díaz**, explicó que: "Nosotros propusimos tres líneas de actuación que nos parecen muy importantes. La primera la del empleo, porque nos parece la manera más digna y más importante para las personas de salir de su situación, más que tener ese carácter asistencial de ayuda permanente y continua; el ayudarles a encontrar un trabajo nos permite que puedan vivir con total autonomía. Nos parece la mejor manera de acabar con la pobreza".

La segunda línea de trabajo presentada por Cruz Roja está orientada a la infancia, la adolescencia y la juventud. "Hemos ido trabajando con ellos en la promoción del éxito escolar, el refuerzo escolar a nuestros menores que viven una situación de dificultad y queremos sacarlos de ese ambiente de tristeza y preocupación. Que vean que el trabajo, el esfuerzo y el sacrificio al final es lo que les abre para el futuro". Y la tercera línea tiene que ver con los gastos estructurales de la asamblea, concluyó Díaz. Como conclusión, la alcaldesa dio "las gracias a todas las entidades porque sin su ayuda y colaboración, muchas de las atenciones que se prestan no serían posible. Gracias a ese entusiasmo, a ese esfuerzo y a esa colaboración siempre desinteresada, que hace que las necesidades se noten a veces menos".

Programa de subvenciones de inclusión social

17 PROYECTOS CUATRO LÍNEAS de actuación

Jeanette Ayora / M. Fernández

Los 17 proyectos subvencionados se dividen en cuatro líneas de actuación diferentes. La primera es relativa a la **inclusión social y sociolaboral de colectivos en riesgo de exclusión**, dotada con 80.470 euros; la segunda, para **mantenimiento de actividad y gasto corriente** (228.650 euros); la tercera, para **mejorar las condiciones de vida de colectivos especialmente vulnerables** por estar afectados por patologías o adicciones (167.385 euros); y la cuarta, para **programas de protección de la infancia** (24.000 euros).

9 COLECTIVOS

El Ayuntamiento de Mijas ha abonado un total de 500.500 euros en subvenciones a **nueve entidades sociales del municipio.**

ADIMI

C/ Candilera de la Torre nº 5, Urb. La Cala Hills. Mijas-Costa | info@adimi.es | Adimi

160.846,67euros | Proyectos subvencionados: 4

BENEFICIARIO: ASOC. PARA PERSONAS CON DISCAPACIDAD INTELECTUAL DE MIJAS VIRGEN DE LA PEÑA

PROYECTO 1: Ocio y jardinería (11.846,67 euros).
PROYECTO 2: Actividades de terapia ocupacional (14.000 euros).
PROYECTO 3: Habilidades sociales (15.000 euros).
PROYECTO 4: Mantenimiento (120.000 euros).
PRESIDENTE: Cristóbal Moreno

AFA FUENGIROLA MIJAS COSTA

C/ Agustina de Aragón, 5. Fuengirola. | alzheimerafafuenmi.org | AFA Fuengirola - Mijas Costa

22.572 euros | Proyectos subvencionados: 1

BENEFICIARIO: ASOCIACIÓN DE FAMILIARES DE ENFERMOS DE ALZHÉIMER Y OTRAS DEMENCIAS

PROYECTO: Servicio de transporte de usuarios mijeños al Centro de Día Adolfo Suárez.
PRESIDENTA Paqui Lebrón

CUDECA

Avda. del Cosmos, s/n. Arroyo de la Miel | cudeca@cudeca.org | Fundación Cudeca

70.000 euros | Proyectos subvencionados: 1

BENEFICIARIO: FUNDACIÓN CUIDADOS DEL CÁNCER

PROYECTO: Atención domiciliaria para la provisión de cuidados paliativos a pacientes con enfermedad en fase avanzada o incurable, y acompañamiento a sus familiares y cuidadores/as en el municipio de Mijas
PRESIDENTA: Marisa Martín

AFESOL

Explanada Mar del Sur, Local 6. Benalmádena | afesol@afesol.org | Afesol Salud Mental

80.389,14 euros | Proyectos subvencionados: 2

BENEFICIARIO: ASOC. DE FAMILIARES Y PERSONAS CON ENFERMEDAD MENTAL COSTA DEL SOL

PROYECTO 1: Atención a Personas con Problemas de Salud Mental en Mijas. Trabajo en Red Comunitaria (30.813,72 euros).
PROYECTO 2: Inserción sociolaboral de personas con enfermedad mental de Mijas. Acompañamiento al empleo (49.575,42 euros).
PRESIDENTE: Cristian González Cuevas

AECC

Asociación Fibromialgia Mijas-Fuengirola

Alameda de Capuchinos, 39, Málaga | malaga@contraelcancer.es

10.000 euros | Proyectos subvencionados: 1

BENEFICIARIO: ASOCIACIÓN ESPAÑOLA CONTRA EL CÁNCER DE MIJAS

PROYECTO: Escuela de linfedema.
PRESIDENTA: Mari Carmen López

APAFFER

Asociación Fibromialgia Mijas-Fuengirola

C/ San Benjamín s/n Mijas Costa | info@asociacionapaffer.org

16.906,75 euros | Proyectos subvencionados: 1

BENEFICIARIO: ASOCIACIÓN DE PACIENTES CON FIBROMIALGIA, FATIGA CRÓNICA Y OTRAS ENFERMEDADES REUMÁTICAS

PROYECTO: Mantenimiento: Atención psicológica y administrativa para pacientes con fibromialgia.
PRESIDENTA: Mercedes González

CRUZ ROJA MIJAS

C/ Río Barbate, s/n (Urb. Doña Ermita) Mijas Costa | mijas@cruzroja.es | Cruz Roja Española

33.642,96 euros | Proyectos subvencionados: 3

BENEFICIARIO: ASAMBLEA LOCAL DE CRUZ ROJA MIJAS

PROYECTO 1: Gastos de estructura para la Atención Social en Mijas. Mejora de infraestructuras y recursos de Cruz Roja Mijas (9.692,96 euros).
PROYECTO 2: Programa de itinerarios integrales de acceso al empleo. Proyecto activando empleabilidad. Proyecto puentes hacia la igualdad plus. Proyecto Aceleradores Go (14.950 euros).
PROYECTO 3: Apoyo escolar y ocio para la infancia y adolescencia (9.000 euros).
PRESIDENTE: Luis Miguel Díaz

AFAM

Avda. de Méjico 11, Mijas | info@afamijas.org | AFA MIJAS

104.098,69 euros | Proyectos subvencionados: 3

BENEFICIARIO: ASOC. DE FAMILIARES DE ENFERMOS DE ALZHÉIMER Y OTRAS DEMENCIAS

PROYECTO 1: Programa de riesgo de exclusión social (4.098,69 euros).
PROYECTO 2: Mantenimiento de actividades y sede de Centro de Día para mayores (80.000 euros).
PROYECTO 3: Talleres de estimulación cognitiva en Mijas (20.000 euros).
PRESIDENTA: María Rosario Cabello

AIVOMI

aviomi.mijas@gmail.com

2.051,21 euros | Proyectos subvencionados: 1

BENEFICIARIO: ASOCIACIÓN DE INTÉRPRETES VOLUNTARIOS EN MIJAS

PROYECTO: Ayuda al prójimo
PRESIDENTA: Juan Vicente García

Adjudicados los proyectos de aparcamientos junto al Indira Gandhi y Barrio Santana

Ambas instalaciones sobrepasarán conjuntamente las 650 plazas e incrementarán de manera notable la capacidad de estacionamiento

Redacción / Diseño: C.Bejarano



JUAN JOSÉ TORRES TRELLA
Concejal de Infraestructuras y Obras (PP)

"El Ayuntamiento sacará a concurso las obras del aparcamiento de Mijas Pueblo antes de final de año, lo que ampliará de manera decisiva la capacidad de alojar vehículos"



Documento del proyecto de aparcamientos / **Prensa Mijas**

INDIRA GANDHI (LAS LAGUNAS)



Entorno del futuro aparcamiento junto al CEIP Indira Gandhi / **Archivo.**

El proyecto:
250 PLAZAS
13.148,35 euros
60 días de ejecución

BARRIO SANTANA (MIJAS PUEBLO)



Entorno del futuro aparcamiento del Barrio Santana / **Archivo.**

El proyecto:
421 PLAZAS
72.756,53 euros
120 días de ejecución

El Ayuntamiento de Mijas avanza en su plan de aparcamientos con la adjudicación de los proyectos junto al CEIP Indira Gandhi, en Las Lagunas, y en el Barrio Santana, en Mijas Pueblo. Ambas instalaciones sobrepasarán las 650 plazas (250 y 424 estimadas, respectivamente) de manera conjunta, lo que incrementará de manera notable la capacidad de estacionamiento del municipio en ambas zonas.

Según informó el concejal de Contratación, **Juan José Torres Trella** (PP), el proyecto del aparcamiento junto al CEIP Indira Gandhi se ha adjudicado a la empresa Ingeniería Atecsur SL, por un importe de 13.148,35 euros y un plazo de ejecución de 60 días. Esto quiere decir que en menos de dos meses el Ayuntamiento recibirá el proyecto técnico y podrá sacar a concurso las obras de construcción.

Algo similar ocurre con el aparcamiento del Barrio Santana. En este caso la adjudicación del contrato se ha realizado a una unión temporal de empresas (UTE) formada por la citada Ingeniería Atecsur SL y Roma Ingenieros. El importe de adjudicación asciende a 72.756,53 euros y el plazo de presentación del trabajo, en este caso, es de 120 días.

Otros cuatro proyectos

Pero estos dos proyectos están acompañados de otros cuatro que están ya en propuesta de adjudicación, que son los de Las Cañadas (que tiene una estimación de 280 plazas), Don Elías (433 plazas), La Vega (480 plazas) y el bulevar de La Cala (580 plazas).

Torres Trella ha subrayado que estos cuatro proyectos, que se adjudicarán en breve para su redacción previa a la licitación de obras, sobrepasarán las 1.800 plazas de estacionamiento en el municipio, "lo que unidas a las más de 650 del CEIP Indira Gandhi y el Barrio Santana superan las 2.450".

Por otra parte, el Ayuntamiento de Mijas sacará a concurso las obras del aparcamiento de Mijas Pueblo, cuyo proyecto está ya aprobado, antes de final de año. Se trata de una instalación, destaca el equipo de gobierno, "que ampliará de manera decisiva la capacidad de alojar vehículos porque añadirá más de 600 plazas a las disponibles actualmente".





Escuelas de verano

Más de 2.200 menores mijeños disfrutan de los campamentos de verano

La alcaldesa de Mijas, Ana Mata, visitó el pasado lunes 20 la escuela de verano del CEIP Tamixa, en la que unos 170 niños participan en diferentes actividades



La alcaldesa de Mijas, Ana Mata, durante la visita al Tamixa / **M.L.**



De izquierda a derecha, la regidora municipal junto al edil de Educación, Juan José Torres Trella, y la concejala de Inclusión Social, Mari Francis Alarcón / **M.L.**

ANA MATA ALCALDESA DE MIJAS (PP)

"Se trata de una opción de ocio y educación que satisface a los progenitores y supone un reclamo para los menores"

Alberto Lago / Mónica López

Más de 2.200 menores de Mijas disfrutan este verano de los campamentos municipales educativos y de deportes que se desarrollan en diferentes instalaciones repartidas entre los tres núcleos con el objetivo de fomentar la actividad de los niños y facilitar la conciliación familiar.

El centro lagunero acoge también la iniciativa Plan Corresponsables

La alcaldesa de la ciudad, **Ana Mata** (PP), visitó en la mañana del lunes 20 el colegio Tamixa, en el que unos 170 menores practican diferentes deportes, realizan actividades manuales y se refrescan con juegos de agua, siempre bajo la supervisión y el cuidado de monitores especializados que cubren todas las necesidades de los pequeños.

Actividades

- Deportes
- Manualidades
- Juegos de agua

Siempre bajo la supervisión y el cuidado de monitores especializados

CIFRAS DE LOS CAMPAMENTOS

1.600 *niños y niñas en campamentos educativos*

600 *niños y niñas en campamentos deportivos*



En el CEIP Tamixa participan unos 170 participantes / **M.L.**

Diversión y conciliación

Mata, acompañada por la concejala de Inclusión Social, **Mari Francis Alarcón** (PP), y por el edil de Educación, **Juan José Torres Trella** (PP), destacó la apuesta municipal por estos servicios "que permiten mantener, a lo largo de los meses de julio y agosto, una opción de ocio y educación que satisface a los progenitores y supone un reclamo para los menores". Así, el Ayuntamiento señaló que los campamentos que organizan los clubes deportivos en espacios de titularidad municipal albergan a 600 menores, lo que, sumado a los 1.600 inscritos en las escuelas de verano municipales, hacen el total de 2.200 participantes.

Durante la visita, Mata habló con los pequeños que, con motivo de la victoria de España en la final del Mundial de fútbol, acudieron al centro ataviados con banderas y la cara pintada, incluso elaboraron su propia copa para homenajear el triunfo de la Roja. Este campamento de verano se desarrolla en épocas de vacaciones escolares, proporcionando a los pequeños de entre 3 y 14 años un espacio donde divertirse y seguir aprendiendo.

Según la alcaldesa, "es una alternativa muy divertida en la que además se relacionan con otros niños que quizá durante el curso pertenecen a otras clases o a otros colegios, y es una forma de pasarlo bien y disfrutar de un verano divertido con distintas actividades".

Plan Corresponsables

En la visita al colegio, Mata aseguró que el centro acoge también la escuela de verano del Plan Corresponsables, que cuenta con la colaboración de la Junta de Andalucía y el Ministerio de Igualdad. Está dirigida a menores de entre 3 y 14 años pertenecientes a familias con menos recursos que estén empadronadas en Mijas.

Se trata de una iniciativa que cuenta con un dinamizador, tres monitores de animación sociocultural y monitores de educación especial, que favorecen la integración y la igualdad en el disfrute del campamento. Además de familias vulnerables, esta escuela también está destinada a otros tipos de familia, como monoparentales o numerosas, siempre con la intención de favorecer la conciliación y ayudar a quien más lo necesita.

Inscripciones abiertas

De las 60 plazas gratuitas disponibles de este plan, ya hay 40 ocupadas. Como muchas familias se quedaron fuera de plazo, el Ayuntamiento abrirá nuevas inscripciones en la última semana de este mes para que los peques estén atendidos y las familias puedan conciliar mejor durante el próximo agosto.



Mijas reforzará la conservación de los espacios públicos con una inversión de 5,7 millones

Todas las calles, carreteras, plazas, pavimentos, medianas, aceras o fuentes están incluidas en el contrato, así como la Senda Litoral



Actuación de mejora en La Cala de Mijas / **Prensa Mijas.**

Reportaje de Redacción / Diseño: Cristina Bejarano

El Ayuntamiento de Mijas reforzará la conservación y reparación de todos los espacios públicos del municipio con una inversión de unos 5,7 millones de euros hasta el año 2030. Las calles, plazas, caminos, aceras, bordillos y demás estructuras de la vía pública estarán contempladas en esta actuación, que además incluye un lote específico para el mantenimiento de la Senda Litoral.

Estas actuaciones se llevarán a cabo mediante un contrato que acaba de salir a concurso, con plazo hasta el 12 de agosto para que las empresas presenten sus ofertas. La duración del contrato es hasta el 31 de diciembre de 2028, aunque existe la posibilidad de realizar dos prórrogas anuales, hasta el 31 de diciembre de 2030. Cada anualidad tiene un presupuesto de 1.217.899,99 euros (IVA incluido) salvo la de 2026, que se ajustará en proporción a la fecha de firma del contrato.

Según explicó el concejal de Servicios Operativos, **Daniel Gómez Teruel** (PP), "la empresa que se lleve el contrato va a ser un apoyo para las pequeñas reparaciones que se van a hacer en el municipio, al igual que en edificios públicos o Senda Litoral", además añadió que "tendrá que tener un retén de guardia para garantizar su trabajo también los fines de semanas y festivos. Dando así un servicio de lunes a domingo en todo el municipio".



DATOS A DESTACAR:

5,7

MILLONES DE EUROS



DANIEL GÓMEZ TERUEL
Concejal de Servicios Operativos (PP)

"La empresa que se lleve el contrato va a ser un apoyo para las pequeñas reparaciones que se van a hacer en el municipio, al igual que en edificios públicos o Senda Litoral"

TRABAJOS A REALIZAR EN:

- PLAZAS MUNICIPALES
- CALLES
- PAVIMENTOS
- FIRMES URBANOS
- INFRAESTRUCTURAS
- ACERAS
- ARQUETAS
- CUNETAS
- MEDIANAS
- PARCELAS
- CERRAMIENTOS Y VALLADOS
- HIDRANTES
- FUENTES
- SENDEROS
- ELEMENTOS DE OBRA CIVIL

También se incluyen:

- REPARACIÓN DE AVERÍAS O DESPERFECTOS EN LAS VÍAS PÚBLICAS Y ELEMENTOS DE CONTENCIÓN
- ELIMINACIÓN DE BARRERAS URBANÍSTICAS Y ADAPTACIÓN A NORMATIVA
- MANTENIMIENTO INTEGRAL DE LA SENDA LITORAL
- OPTIMIZACIÓN DE LA SEGURIDAD Y CALIDAD DE LOS VIALES E INSTALACIONES
- TRABAJOS ADICIONALES



Los trabajos de conservación incluyen la Senda Litoral / **Prensa Mijas.**

MEDIOS QUE SE VAN A EMPLEAR:

Personal mínimo de 13 profesionales:

- 1 TÉCNICO INTERLOCUTOR
- 2 ADMINISTRACIÓN
- 10 OPERARIOS (OFICIALES, PEONES Y CONDUCTORES)

Vehículos:

- 2 LIGEROS PARA DESPLAZAMIENTO Y TRANSPORTE DE MATERIALES O HERRAMIENTAS
- 1 CAMIÓN BASCULANTE

Otros:

- 3 HORMIGONERAS PORTÁTILES O DE REMOLQUE
- 2 EQUIPOS DE COMPACTACIÓN
- 1 CORTADORA DE PAVIMENTO
- 2 CORTADORA CON SISTEMA DE CORTE AL AGUA
- 3 MARTILLOS PICADORES
- 3 RADIALES DE CORTE
- 2 GRUPOS DE ELECTRÓGENOS PORTÁTILES
- 1 DÚMPER O AUTOVOLQUETE

Para la Senda Litoral:

- 1 VEHÍCULO LIGERO
- 4 TALADROS ATORNILLADORES
- 2 LIJADORAS DE BANDA
- 2 SIERRAS CIRCULARES
- 1 HIDROLIMPIADORA
- 1 DÚMPER O AUTOVOLQUETE

PLAZOS DE INTERVENCIÓN

Para las actuaciones que se consideran prioritarias el plazo de inicio máximo será de tres días hábiles, mientras que las ordinarias deberán comenzarse en el plazo de cinco días hábiles.

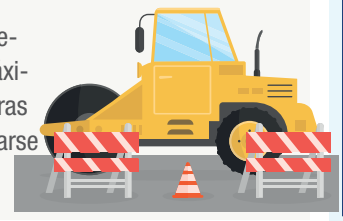

Tareas

En concreto, los trabajos de conservación contemplados en este contrato afectan a las plazas municipales, calles, pavimentos, firmes urbanos, infraestructuras; conservación y mejora de aceras, arquetas, cunetas, medianas, parcelas, cerramientos y vallados; plazas, hidrantes, fuentes, senderos y demás elementos de obra civil.

También se incluyen la reparación de averías o desperfectos en las vías públicas y elementos de contención; la eliminación de barreras urbanísticas y adaptación a normativa; el mantenimiento integral de la Senda Litoral; la optimización de la seguridad y calidad de los viales e instalaciones; y trabajos adicionales básicos para estas actuaciones.

Medios

En lo que respecta a los medios humanos que contempla la licitación del contrato, el personal mínimo será de 13 profesionales: un técnico interlocutor, dos personas de administración, diez miembros de personal operativo –oficiales, peones y conductores–; y para el servicio específico de la Senda Litoral, un técnico interlocutor, una persona de administración y cuatro operarios –oficiales y peones–.

El contrato obligará a que la empresa adjudicataria ponga a disposición de las actuaciones de conservación al menos dos vehículos ligeros para desplazamiento de las brigadas de mantenimiento y transporte de materiales o herramientas; y al menos un camión basculante o volquete apto para el transporte de áridos, retirada de escombros y materiales de mayor tonelaje.

Asimismo, la empresa tendrá que disponer de tres hormigoneras portátiles o de remolque, dos equipos de compactación, una máquina cortadora de pavimento (para asfalto y hormigón), dos máquinas cortadoras con sistema de corte al agua, tres martillos picadores (eléctricos o neumáticos), tres radiales de corte, dos grupos electrógenos portátiles para garantizar la operatividad en actuaciones sin suministro eléctrico y al menos un dúmper o autovolquete de obra.

Para el servicio específico de la Senda Litoral, el parque móvil deberá estar compuesto al menos por un vehículo ligero para el desplazamiento de las brigadas de mantenimiento y el transporte de materiales o herramientas; así como por cuatro taladros atornilladores a batería, dos lijadoras de banda o roto-orbital, dos sierras circulares, una hidrolimpiadora y al menos un dúmper o autovolquete de obra.

Plazos de intervención

Además, se valorará el compromiso de la empresa aspirante de reducir el tiempo máximo de respuesta ante actuaciones urgentes por debajo del plazo máximo obligatorio establecido en el pliego de prescripciones técnicas, que es de 24 horas. Esto es así porque las incidencias como socavones, desprendimientos, señalización dañada o elementos peligrosos tienen incidencia directa en la seguridad de los ciudadanos y en la prevención de responsabilidad patrimonial del Ayuntamiento.

Por tanto, explica el Ayuntamiento, "un mayor nivel de servicio en la atención urgente constituye un factor de calidad objetivamente vinculado al objeto del contrato y cuantificable mediante compromisos temporales verificables".

Por su parte, para las actuaciones que se consideren prioritarias el plazo de inicio máximo será de tres días hábiles, mientras que las ordinarias (las encuadradas dentro del funcionamiento normal del servicio) deberán comenzarse en el plazo de cinco días hábiles





Fotos / **M.C.**



TERRITORIO JUVENTUD, diversión para todos

Los participantes pueden practicar en este programa del área de Juventud diferentes disciplinas deportivas y actividades recreativas, como 'paddle' surf, kayak o palas



















Foto / **Área de Juventud Mijas.**

Jeanette Ayora / Diseño: M. Fernández

Nos acercamos el sábado 18 a la playa del Torreón de La Cala de Mijas donde familias y jóvenes disfrutaron de una tarde de deporte y ocio a la orilla del mar gracias al programa Territorio Juventud, una iniciativa del Ayuntamiento de Mijas.

Durante la jornada, los asistentes pudieron practicar diferentes disciplinas deportivas y recreativas como 'paddle' surf, kayak, palas, vóley-playa, esnórquel, fútbol-playa y tótem reciclado. Aunque estas actividades pueden parecer complicadas debido al viento y a las condiciones cambiantes del mar, todas se desarrollan con normalidad gracias a una planificación y supervisión constantes. El coordinador de las actividades de Exploramás, **Ismael Luque**, destacó que no es necesario contar con experiencia previa para participar. "En estos juegos acuáticos, hemos tenido desde un campeón de España del año anterior hasta personas que tienen su primera toma de contacto con el 'paddle' surf o el kayak. En los días de viento cuesta un poco más, pero al final todos lo pasan muy bien", explicó.

Actividades en el mar

Aunque el kayak y el 'paddle' surf son las propuestas más demandadas, hay quienes aprovechan para probar todas las modalidades. Una de las participantes, **Nerea Maldonado**, aseguró que su actividad favorita es el 'paddle' surf porque "requiere de más autonomía", aunque reconoció haber disfrutado de todas. A pesar de frecuentar La Cala, era la primera vez que participaba en esta iniciativa. "No lo había hecho antes y la verdad es que es muy entretenido para venir con tus amigos. Es gratis y lo pasamos bastante guay", afirmó.

Para participar

no hace falta experiencia previa, solo ganas de pasarlo bien y disfrutar

No solo participan principiantes o personas con curiosidad por aprender algo nuevo durante el verano. También hay familias que repiten la experiencia año tras año. **Rafa Molina** y su hijo consideran que estas jornadas son una oportunidad perfecta para disfrutar juntos y fortalecer los lazos familiares. "Con estos juegos se familiarizan con el agua, jugamos, es una actividad muy lúdica y además hacemos deporte", señaló el padre. El hijo compartía la misma opinión y ambos recordaban que, aunque son cordobeses, sienten que Mijas "es su segunda casa". Por ello, ya tienen previsto volver a inscribirse para las próximas jornadas acuáticas.

Inscripciones

Las actividades continuarán durante los meses de julio y agosto. Están dirigidas a jóvenes, menores a partir de 8 años y familias al completo. Las sesiones se celebran todos los viernes y sábados de julio y agosto, de 17:00 a 20:00 horas. Las inscripciones se abren cada miércoles a través de la web de experiencias.es.

El deporte no tiene límites, y el mar tampoco. Solo hace falta acercarse a disfrutar; todo lo demás llega de la mano de una experiencia que combina ocio, naturaleza y deporte en la playa.






ECOVIDRIO
BANDERA VERDE
Turismo reciclador y sostenible
ECOVIDRIO
ECOVIDRIO
BANDERA VERDE
#MovimientoBanderasVerdes
www.banderaverde.es
ECOVIDRIO
Mijas
AYUNTAMIENTO

El Círculo de Empresarios de la Costa del Sol celebra un desayuno empresarial

Los participantes aprendieron a comunicar con mayor impacto, generar confianza y convertir una conversación en una oportunidad de negocio



El edil de Vox Francisco Jerez también asistió a esta charla-desayuno (3º dch.) / **V.A.**

Nuria Luque

El jueves 23 se celebró un desayuno empresarial organizado por la delegación de Mijas del Círculo de Empresarios de la Costa del Sol donde cada participante tuvo la oportunidad de presentar su actividad, descubrir nuevos proyectos y conocer de cerca el talento empresarial que existe en nuestro municipio. Durante el encuentro 'Presenta tu empresa', que se celebró en el Hotel Tamisa, se realizó también una pequeña práctica sobre comunicación estratégica y persuasión, un espacio pensado para reflexionar sobre cómo comunicar con mayor impacto, generar confianza y convertir una conversación en una oportunidad de negocio.

El presidente del Círculo de Empresarios, **Jesús Tejedor**, ha explicado que "los asistentes han disfrutado de una jornada muy dinámica, ágil y divertida orientada a ampliar su red de contactos.



Durante el desayuno también se realizó una pequeña práctica sobre comunicación estratégica / **V.A.**

En este encuentro, empresarios de toda la zona se reunieron para conectar y hacer 'networking' de calidad en un ambiente distendido y cercano, dar a conocer sus proyectos e impulsar nuevas oportunidades de colaboración y compartir ideas mientras disfrutaban de un excelente desayuno conjunto".

Colaboración

El concejal **Francisco Jerez** (Vox), que participó en la jornada, destacó que "este tipo de encuentros permiten crear sinergias entre empresarios y seguir fortaleciendo el tejido económico de Mijas". Asimismo, señaló que "el turismo y la actividad empresarial van de la mano, por lo que es fundamental generar espacios donde puedan surgir nuevas oportunidades de colaboración y crecimiento". Tejedor destacó la "profesionalidad y ganas de colaborar" de todos los asistentes.

+ACTUALIDAD

El flamenco inunda las noches de Mijas Pueblo con una programación estival complementaria.-



Mijas Pueblo consolida su apuesta por el folclore andaluz y amplía su programación cultural de verano con una nueva propuesta de ocio que se celebrará todos los lunes a las 22:00 horas. El ciclo de actuaciones arranca el lunes 27 de julio y se extenderá hasta el 17 de agosto en la plaza Virgen de la Peña. Esta ampliación de la agenda convivirá con las actuaciones diurnas que ya se encuentran en marcha, de modo que Mijas Pueblo vuelve a contar, desde el 15 de julio, con dos espectáculos semanales: los miércoles en la plaza Virgen de la Peña, y los sábados en la plaza de la Constitución, a las 12:00 horas.

Los hermanos de la Virgen de la Peña votarán el recorrido del traslado de la patrona de Mijas.-

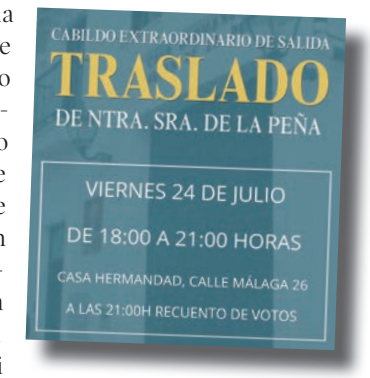

La Cofradía de la Virgen de la Peña realizará el viernes 24 de julio un cabildo extraordinario para que los hermanos de pleno derecho decidan el recorrido del traslado de la patrona, que se celebrará el próximo 29 de agosto. Los hermanos podrán elegir entre dos opciones: la primera, que el traslado discurra por la avenida Virgen de la Peña y calle Málaga, y la segunda, si prefieren que pase por avenida del Compás y calle Los Caños. La votación tendrá lugar en la casa hermandad, en calle Málaga, de 18:00 a 21:00 horas. Podrán participar con voz y voto los hermanos mayores de edad con al menos dos años de antigüedad en la corporación.

La Policía Nacional organiza una carrera solidaria por AFA Fuengirola-Mijas Costa.-

La Policía Nacional organiza para el 5 de septiembre la carrera Ruta 091 a beneficio de la Asociación de Familiares de Enfermos de Alzhéimer de Fuengirola-Mijas Costa. La prueba solidaria tendrá como salida y meta la plaza Pedro Cuevas de Fuengirola. Para los adultos se han previsto 750 plazas a un precio de inscripción de 13 euros, el recorrido será de 5 kilómetros y arrancará a las 19:00 horas. Para la categoría infantil se han reservado 250 plazas, cuyo precio es de 10 euros, en este caso la distancia a cubrir dependerá de la edad de los participantes (20:00 horas). También existe la opción de realizar donaciones.

FORMACIÓN

El CADE Mijas imparte un curso dirigido a emprendedores

El taller ofrece las claves para utilizar la inteligencia artificial con el objetivo de captar clientes potenciales

N.L. La directora de Atenas Media, **Rocío Bonachera**, impartió el pasado miércoles 22 de julio un curso en el edificio de Fomento del Empleo dirigido a emprendedores organizado por el CADE Mijas.



El curso se imparte bajo el título 'Construye y automatiza tu sistema de captación de clientes' / **V.A.**

Bajo el título de 'Construye y automatiza tu sistema de captación de clientes' dio las claves para capacitar a los emprendedores para que puedan captar más clientes con un sistema que conecte estrategia, oferta, seguimiento, automatización y métricas, de manera que puedan generar oportunidades comerciales y entender cómo usar la IA.

Rocío Bonachera es periodista y experta en marketing digital, estrategia de negocio e inteligencia artificial.

TALLER

AFA Mijas abre el plazo de inscripción de sus talleres de estimulación cognitiva

La actividad formativa se impartirá en el local de El Juncal de lunes a viernes de 10:00 a 14:00 horas



Estos talleres aportan beneficios en personas con deterioro cognitivo o demencia de cualquier tipo / **Archivo.**

Redacción. La Asociación de Familiares de Enfermos de Alzhéimer (AFA) de Mijas informa de la apertura del plazo de inscripción para participar en los talleres de estimulación cognitiva para personas con deterioro cognitivo o demencia de cualquier tipo que, en principio, se impartirán en septiembre. La actividad formativa se desarrollará en el local que el Ayuntamiento de Mijas cedió al colectivo en El Juncal (Las Lagunas). Las sesiones se ofrecerán de lunes a viernes en horario de 10:00 a 14:00 horas. AFA facilita más información en los teléfonos: 952 590 810 y 661 867 951.



'Mójate y cuídate' conciencia a los jóvenes sobre la fotoprotección y el riesgo del vapeo

Beatriz Martín / Diseño: M.F.

La campaña celebró su segunda y última jornada en AquaMijas con jóvenes



Aprender a protegerse del sol y decir no al vapeo. Ese es el objetivo de la campaña 'Mójate y cuídate', que el viernes 17 celebró su segunda y última sesión en AquaMijas. Una iniciativa dirigida a los jóvenes que, a través de dinámicas participativas, han descubierto la importancia de la fotoprotección y han desmontado mitos sobre el uso de vápers.

Un total de 36 jóvenes participaron en esta jornada en la que no solo asistieron a una charla, sino que también formaron parte de juegos y actividades diseñadas para aprender de forma amena y práctica. Los propios asistentes valoraron positivamente la experiencia.

"Por ejemplo, algunas dudas que yo tenía sobre la protección solar, las he resuelto, como si es mejor usar protección en crema o en spray, porque a mí personalmente en crema no me gusta mucho por la textura y he aprendido que da exactamente igual, y que hay que protegerse la raya del pelo, algo que tampoco lo sabía", explicó **Irene Zoraida Fernández**, participante.

Por su parte, **Malena Simonetti** también destacó el carácter dinámico de la iniciativa: "Las actividades fueron bastante variadas y guays, no fue la típica charla aburrida, estuvo bien, y me ha resultado muy interesante todo lo que han hablado de las cremas solares, porque yo soy una persona que me quemo muchísimo, soy muy blanca, y me he enterado cómo calcular el tiempo en el que me tengo que poner crema, que tengo que esperar 20 minutos hasta meterme en el agua".

Juventud

La campaña 'Mójate y cuídate', impulsada por el área de Juventud del Ayuntamiento de Mijas, tiene como objetivo concienciar a los jóvenes sobre la importancia de protegerse del sol y evitar el consumo de vápers. La concejala responsable, **Melisa Ceballos** (PP), señaló que "estamos superagradecidos de que por lo menos lleguemos a los jóvenes y podamos concienciarlos y dejemos ese granito, como digo yo, en sus mentes para que luego se vayan de aquí y piensen que es muy importante cuidarse y protegerse".

La iniciativa cuenta, una vez más, con la colaboración de la Asociación Española Contra el Cáncer (AECC) de Mijas, que subraya el impacto positivo de la campaña. Su presidenta, **María del Carmen Gómez**, indicó que "estamos supercontentos con la participación y sobre todo porque nos escuchan. Una compañera me decía que la madre de uno de los jóvenes que ha participado, ya no le tiene que repetir a su hijo que se eche crema. Eso es muy importante, porque no solo ese joven se ha concienciado sino muchos más".

Durante la jornada también se ofrecieron recomendaciones para fomentar hábitos saludables. La farmacéutica e influencer **Aixa Galán** insiste en la importancia de la constancia: "protegerse sí o sí, elige un fotoprotector que te guste, da igual el que elijan, en spray, en bruma, invisible, con color, sin color, pero que te lo pongas; el mejor protector es el que te pones todos los días. Da igual que esté nublado, da igual que haga mucho sol, aquí, en la Costa del Sol, evidentemente, como su propio nombre dice, tenemos radiación solar todo el año, así que tenemos que fotoprotegernos a diario".

Con iniciativas como esta, el Ayuntamiento de Mijas busca dejar huella entre la población joven, fomentando hábitos saludables que contribuyan a prevenir enfermedades a largo plazo. El mensaje es claro: sacar el 'váper' de la mochila e introducir el protector solar y convertir el cuidado personal en una rutina diaria.

CAMPAÑA DIRIGIDA A LOS JÓVENES



De izq. a dcha., María del Carmen Gómez, Aixa Galán y Melisa Ceballos / **B.M.**

AIXA GALÁN, FARMACÉUTICA E INFLUENCER

"El mejor protector es el que te pones todos los días"





Compromiso con nuestras costas mijeñas



El grupo de voluntarios que participó en la actividad junto al edil de Medio Ambiente / **Prensa Ayto. Mijas.**

Medio Ambiente, el grupo Creamar Mijas y el de buceo de Diving with Nic colaboran en una jornada de limpieza de la playa Royal Beach

Mónica López

Nuestras playas reciben durante el año labores de mantenimiento y limpieza importantes para la conservación de estos espacios y del medio marino. Pero también el área de Medio Ambiente de Mijas organiza con este objetivo diferentes jornadas de concienciación, siempre en colaboración con el grupo local de acción de Creamar Mijas, perteneciente a la plataforma de voluntariado ambiental de la Fundación Aula del Mar Mediterráneo en Málaga. Precisamente el viernes 17, unos 15 voluntarios mijeños recogieron residuos de la playa Royal Beach, en Calahonda, peinando toda la zona para que quedara libre de basuras, plásticos y botellas de vidrio, entre otros.

Cualquier persona mayor de edad y residente en zonas cercanas a las playas de actuación puede participar en estos grupos, tras un proceso de selección. Los voluntarios reciben formación, equipos y seguro para realizar labores de custodia, limpieza y reporte de incidencias ambientales. Además, esta iniciativa atiende de forma rápida y eficaz, colaborando con las entidades locales y servicios de vigilancia oficiales en el ámbito marítimo y litoral, episodios de contaminación, avistamientos y varamientos de especies, nidificaciones, reforestaciones y restauración de espacios, custodia, observación y vigilancia, información y educación ambiental, entre otros.

El concejal de Medio Ambiente del Ayuntamiento de Mijas, **Marco Cortés** (PP), destacó la importancia de concienciar a los usuarios para que no arrojen basura a la arena, ya que esta suele acabar en el mar. Según el edil, nuestras costas mijeñas poseen bajo el mar unas praderas de posidonias muy importantes para la biodiversidad, donde muchas especies marinas acuden a comer a su paso por la costa de Mijas, por ello la importancia de cuidarlas y mantenerlas sanas. El equipo de snorkel de Diving with Nic, que colabora en estas actividades, limpiando y vigilando en fondo marino, no pudo sumergirse por las condiciones del mar, pero realizará una actividad de snorkeling interpretativo para dar a conocer la riqueza marina de nuestra costa.

El departamento agradeció a estos voluntarios su participación así como al chiringuito Royal Beach, que colaboró con el grupo brindándole refrigerio. Las labores de limpieza con maquinaria se siguen desarrollando, pero la ayuda de estos voluntarios completan el cuidado de nuestras costas y demuestran el compromiso con el medio ambiente mijeño.

TRANSPORTES

Cambio en la línea M-119 por la Feria de La Cala

I.P. El Consorcio de Transporte Metropolitano de Málaga informa de una ligera variación en la línea M-119 debido a la celebración de la Feria de La Cala, que se instala en el emplazamiento habitual del mercadillo de los miércoles y sábados. Al respecto, señala que la parada 'Ambulatorio La Cala', que se ubica en este punto, se trasladará provisionalmente el 25 de julio a la Avenida de Sierra Morena. El Consorcio explica que, para garantizar la cobertura en la parada Ambulatorio La Cala, se establece un recorrido alternativo para la línea M-119 Calahonda-La Cala de Mijas-Fuengirola por Avenida Sierra de las Nieves, donde se ubicará la parada provisional junto al centro de salud. El autobús seguirá hasta la rotonda para volver a bajar por la misma vía y seguirá su trazado hasta la Avenida Mare Nostrum, donde se retomará el recorrido habitual.

+ACTUALIDAD

Tercera Edad en Acción reclama mejoras en los polígonos industriales de Mijas.-



La formación política Tercera Edad en Acción reclama al Ayuntamiento de Mijas inversiones en los principales polígonos industriales del municipio para mejorar el asfaltado, la vigilancia o el alumbrado de estos puntos. Por otro lado, propone modificar la Ordenanza Municipal para ampliar los horarios de carga y descarga, al menos, señala, hasta las 19 horas, y no hasta las 14:00 horas, como ocurre en la mayoría de las zonas habilitadas para este efecto. Ambas medidas, considera este nuevo partido, están pensadas para apoyar a los autónomos, comerciantes y pequeñas empresas de Mijas.

La asociación MIDE participa en la Asamblea Educativa Andaluza en defensa de lo público.-



Cerca de un centenar de personas y más de una treintena de organizaciones de la comunidad educativa andaluza participaron el pasado sábado 18 en la Asamblea Educativa Andaluza celebrada en Antequera. En este foro se sentaron las bases para crear un movimiento conjunto en defensa de la educación pública. La asociación MIDE (Madres Inclusivas en Defensa de la Educación) participó en el encuentro y puso el foco en la mejora de la atención al alumnado con Necesidades Específicas de Apoyo Educativo (NEAE). La jornada concluyó con importantes acuerdos para impulsar una respuesta unitaria en defensa "de una educación pública de calidad, inclusiva y dotada de los recursos necesarios". Asimismo, se estableció una hoja de ruta común para los próximos meses que incluye la posibilidad de convocar movilizaciones.

El Sindicato Médico exige un plan de refuerzo de las Urgencias de Las Lagunas.-

El Sindicato Médico de Málaga vuelve a denunciar "la grave situación asistencial" que atraviesa el Servicio de Urgencias de Atención Primaria (SUAP) de Las Lagunas, como consecuencia, asegura, "de un déficit estructural de profesionales que la Dirección Gerencia no ha sido capaz de resolver". Para la organización, este distrito es "la vergüenza de la atención sanitaria de Málaga" y "la falta de cobertura de las plazas ofertadas demuestra el fracaso de la política de recursos humanos". Asimismo, destaca que la acumulación de pacientes, las largas demoras y la insuficiencia de personal incrementan el riesgo de agresiones a los profesionales. Por ello solicita a la Administración, entre otras medidas: un plan extraordinario de refuerzo para el SUAP, la revisión urgente de la dotación estructural de médicos y enfermería del dispositivo y la convocatoria inmediata de una reunión con las organizaciones sindicales. Por su parte, el Distrito Sanitario Costa del Sol rechaza estas afirmaciones que, en su opinión, "no se corresponden con la realidad asistencial" y según informa la Zona Básica de Salud de Fuengirola-Mijas "tiene cubiertos el 100% de los puestos de Medicina de Familia y SUAP ha cubierto tanto las sustituciones como el plan vacacional". Además, explica, desde el pasado 16 de julio y hasta el 30 de septiembre dispone de un cuarto equipo médico-enfermera en horario nocturno, de 22:00 a 08:00 horas, para reforzar la atención.






Concurso
fotográfico
Senda Litoral
de Mijas
Gana
Una cena para dos
utiliza el
hashtag
#SendaLitoralMijas
Etiqueta
@ayuntamientomijas
en redes sociales
Más información en
www.mijas.es
AYUNTAMIENTO DE MIJAS

Política

En este apartado aparecen los partidos con representación en la corporación del Ayuntamiento de Mijas y el reparto de los espacios es proporcional al número de concejales de cada grupo municipal

El PP provincial pulsa en Mijas su "botón de arranque" hacia las elecciones municipales

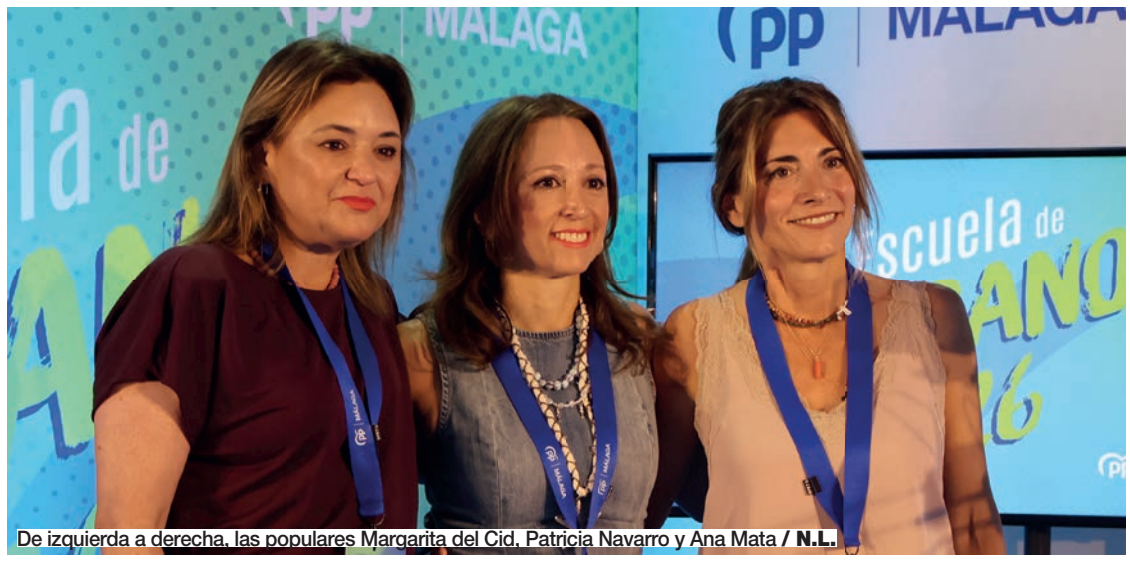

De izquierda a derecha, las populares Margarita del Cid, Patricia Navarro y Ana Mata / **N.L.**

El jueves 23 comenzó la Escuela de Verano del PP malagueño, "que no cierra por vacaciones"

Redacción

Mijas acoge la Escuela de Verano del PP de Málaga, "que no cierra por vacaciones", recalcó la formación. La jornada contempla diferentes ponencias, mesas de trabajo y reuniones con representantes del partido. "Nosotros no somos una marca que empieza, sino que nuestras siglas llevan mucho recorrido, siempre demostrando que la ciudadanía necesita de nuestra gestión para que les vaya mejor", destacó la presidenta del PP de Mijas y alcaldesa de la ciudad, **Ana Mata**, que acudió a la cita junto a otros compañeros del partido mijeño.

En este mismo sentido, la presidenta del PP de Málaga, **Patricia Navarro**, señaló que "por encima de los intereses particulares y locales, está el interés general de los vecinos y está también el interés por que esta provincia siga mejorando y avanzando, y eso es lo que estamos haciendo".



Ana Mata con Cristóbal Ortega, coordinador provincial del PP (2º izq.), y Daniel Gómez Teruel, secretario general del PP mijeño (2º dch.) / **Prensa PP.**

Durante la mañana del jueves 23, los participantes pusieron en común las políticas que se están llevando a cabo en diferentes municipios malagueños, "porque hay compañeros que tienen una gran experiencia en política y en gestión, y estamos intentando, en el caso de Mijas, ponerla en práctica", valoró Mata.

Elecciones municipales

También se insistió en la importancia de la comunicación como herramienta para que el partido siga creciendo. "Esta escuela de verano es el botón de arranque hacia las elecciones de mayo de 2027 y salimos a revalidar nuestras mayorías", incidió Navarro, mientras que la presidenta popular mijeña añadió que "llevamos dos años y medio dedicando todos nuestros esfuerzos a Mijas".

Administración cercana

El PP reconoció a los ayuntamientos "como la administración más cercana" y denunció el déficit de proyectos del Gobierno de **Pedro Sánchez** en los últimos ocho años para que la provincia siga avanzando.

Los alcaldes del PP de Málaga le piden a Óscar Puente en catalán soluciones a la movilidad



La alcaldesa de Mijas, Ana Mata, en el centro / **Prensa PP Málaga.**

Redacción. Los alcaldes y representantes del PP de Málaga reclamaron el viernes 17 en catalán al ministro de Transportes, **Óscar Puente**, inversiones reales para la provincia al cumplirse dos años de la cumbre de movilidad celebrada en la Subdelegación del Gobierno.

El secretario general del PP de Málaga, **José Ramón Carmona**, y la presidenta del Consejo de Alcaldes de la formación y alcaldesa de Torremolinos, **Margarita del Cid**, encabezaron el encuentro. También asistieron el coordinador general del PP malagueño, **Cristóbal Ortega**; el presidente de la Diputación y alcalde de Rincón de la Victoria, **Francisco Salado**; el presidente de la Mancomunidad de Municipios de la Costa del Sol Occidental y concejal de Marbella, **Félix Romero**; y los alcaldes de Mijas, **Ana Mata**; Fuengirola, **Ana Mula**; Vélez-Málaga, **Jesús Lupiáñez**; y Algarrobo, **Natacha Rivas**.

Carmona calificó el encuentro convocado por el Ministerio como una "cumbre fake", ya que desde entonces no se ha producido "ni una buena palabra ni una buena acción".

El secretario general centró sus críticas en el colapso permanente de la A-7, además de en las deficiencias de los accesos de la Costa del Sol. También reclamó medios para retirar con rapidez los vehículos pesados cuando un accidente bloquea la autovía.

Carmona recordó que la Diputación y el Ayuntamiento de Rincón de la Victoria se ofrecieron a financiar actuaciones para aliviar la congestión de la ronda Este sin obtener contestación. Frente a esa ausencia, valoró los más de 210 millones invertidos por la Junta en movilidad y los más de 60 millones destinados por la Diputación a carreteras.

Comparativa con Cataluña

El dirigente popular contrapuso este balance con los más de 10.000 millones anunciados para Cataluña. Así, Carmona exigió información sobre el tren litoral, mejoras y ampliaciones horarias en el Cercanías y la bonificación del peaje de la Costa del Sol. Para finalizar, Del Cid lamentó que "la respuesta del Gobierno ha sido ninguna".

VOX

Vox reivindica el "sentido común" frente a las prioridades políticas de Pedro Sánchez para Mijas

Redacción. Vox Mijas reivindicó una forma de hacer política basada en el "sentido común y en atender las necesidades reales de los ciudadanos". Para el portavoz municipal, **Juan Carlos Cuevas Dawson**, "las prioridades de un gobierno no se miden por sus discursos", y lamentó que el Ejecutivo de **Pedro Sánchez** "lleve demasiado tiempo demostrando que sus prioridades poco tienen que ver con las de los españoles".

Como ejemplo, Cuevas Dawson recordó que el Gobierno continúa gobernando con los presupuestos prorrogados y destaca que autorizó recientemente una transferencia de 309,8 millones de euros desde el Ministerio de Educación a Presidencia. "Cuando un gobierno ni siquiera es capaz de aprobar unos presupuestos y gobierna a golpe de decreto, termina moviendo el dinero de los españoles según sus propias necesidades. Esa no es la política que necesitan las familias", señaló el portavoz.

Reclamaciones

El portavoz de Vox recordó que el Gobierno mantiene "numerosas cuentas pendientes con Mijas", pese a las reiteradas reclamaciones realizadas. "Llevamos años exigiendo los espigones para proteger nuestro litoral, soluciones reales a los problemas de movilidad que soportan miles de vecinos cada día, la liberalización de la autopista mientras no exista una alternativa eficaz y más efectivos y medios para la Guardia Civil", afirmó.

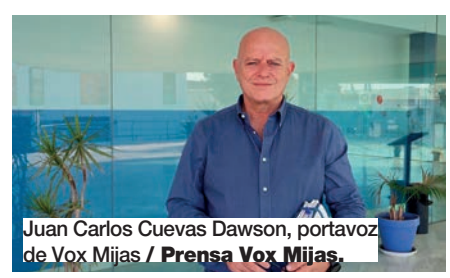

Juan Carlos Cuevas Dawson, portavoz de Vox Mijas / **Prensa Vox Mijas.**

Cuevas Dawson lamentó que, mientras esas demandas siguen sin respuesta, sea el propio Ayuntamiento el que tenga que destinar recursos municipales para cubrir carencias que corresponden al Estado. "Lo estamos viendo en materia de seguridad. Nuestra Policía Local tiene que suplir en muchas ocasiones la falta de medios de la Guardia Civil para garantizar la atención que merecen los vecinos", criticó.

"La política útil consiste en solucionar problemas, no en alimentar estructuras políticas", afirmó, que añadió que "los ciudadanos esperan gobiernos que sitúen a las personas por delante de cualquier interés partidista".

POR MI PUEBLO

PMP felicita a la selección por su segundo mundial



Foto: **M.C.**

Redacción. Por Mi Pueblo felicita a la selección española de fútbol tras proclamarse campeona del Mundial 2026, sumando así su segunda estrella. Para la formación, "la victoria ante Argentina ha desatado una ola de ilusión colectiva, demostrando que, más allá de opiniones o diferencias, este triunfo ha sido un verdadero punto de unión para todos y todas". El portavoz del partido, **Juan Carlos Maldonado**, destacó que "este espíritu de unidad es el que también queremos impulsar para el deporte mijeño, apoyando a nuestros clubes y deportistas locales como motor de cohesión para todo el municipio".

Política

*En este apartado aparecen los partidos con representación en la corporación del Ayuntamiento de Mijas y el reparto de los espacios es proporcional al número de concejales de cada grupo municipal

El PSOE lamenta que "ningún médico" quiera trabajar en las Urgencias de Las Lagunas



El secretario general del PSOE mijeño, Josele González (izq.), junto al portavoz de los socialistas en Mijas, Roy Pérez / **Archivo.**

Acusa a la Junta y a la alcaldesa de "pasividad ante la falta de profesionales", lo que ha llevado al centro al "colapso"

Redacción

El secretario general del PSOE de Mijas, **Josele González**, lamentó, el pasado jueves 23 de julio en nota de prensa, que "ningún médico" quiera trabajar en las Urgencias de Las Lagunas por el "colapso" del centro, situación, recordaron los socialistas, que denunció esta semana el Sindicato Médico de Málaga (SMM).

Los socialistas
destacan que las Urgencias de Las Lagunas "dan cobertura a más de 180.000 personas entre Mijas y Fuengirola"

Una situación "insostenible", recriminó González, "que no solo está afectando a la calidad de la atención sanitaria que reciben nuestros vecinos y vecinas, sino también a la propia salud de los profesionales sanitarios que prestan servicio en este centro y que soportan una carga de trabajo extenuante que les ha llevado en numerosas ocasiones a manifestarse públicamente".

MIR

El PSOE destacó que, según datos del Sindicato Médico, en la última oferta de contratos de larga duración para especialistas que finalizaron el MIR en la zona, se ofertaron 36 plazas en los dispositivos de apoyo de los que depende el funcionamiento de los SUAP (Urgencias) y "ningún profesional aceptó incorporarse al Centro de Salud de Las Lagunas, que atiende a unos 300 pacientes por día y tiene esperas de hasta seis horas".

El PSOE pide
a la Junta que "ponga remedio cuanto antes"

"Si la Junta cree que estamos exagerando, les invito a que se pasen un día por las Urgencias y vean con sus propios ojos lo que está ocurriendo en este centro. La situación es crítica", añadió González.

"Pasividad"

El líder de los socialistas mijeños reprochó al presidente de la Junta de Andalucía, **Juanma Moreno Bonilla**, y a la alcaldesa de la ciudad de Mijas, **Ana Mata** (PP), su "pasividad" ante, afirmó, "la falta de profesionales y medios" de estas urgencias, que dan cobertura, subraya, a más de 180.000 personas entre Mijas y Fuengirola, "municipios que en estos meses de verano llegan incluso a triplicar su población".

González afirmó que la alcaldesa, desde que gobierna en el municipio, "no ha tenido ni una sola palabra de apoyo hacia nuestros sanitarios. Lo único que ha hecho es tapar las vergüenzas de la Junta de Andalucía".

Agresiones

Asimismo, subrayó que la acumulación de pacientes, las demoras y la escasez de personal "no solo incrementan la presión asistencial, también aumenta el riesgo de agresiones a los profesionales sanitarios". En este sentido, recordó que, tan solo en el pasado mes de junio, se han producido dos agresiones a sanitarios del centro lagunero.

Por todo ello, los socialistas mijeños piden a la Junta de Andalucía que "deje de minimizar el problema y ponga remedio cuanto antes". "Se necesita más personal, más medios y mejores condiciones laborales para que los sanitarios decidan quedarse en Mijas. De ello depende la salud de miles de mijeños y mijeñas", concluyó González.

González:
"Se necesita más personal, más medios y mejores condiciones laborales para que los sanitarios decidan quedarse en Mijas"



Urgencias de Las Lagunas / **PSOE.**

EL EQUIPO DE MIJAS SEMANAL
www.mijascomunicacion.com

Directora **LAURA DELGADO**
direccion@mijascomunicacion.com

Director de área **JUAN DIEGO SÁNCHEZ**
jeferedaccion@mijascomunicacion.com

Coordinación **AMANDA GIJÓN**
amandagijon@mijascomunicacion.com

Diseño y maquetación
mijassemanal@mijascomunicacion.com

ISABEL MERINO imerino@mijascomunicacion.com
MICAELA FERNÁNDEZ mfernandez@mijascomunicacion.com
AMANDA GIJÓN amandagijon@mijascomunicacion.com
CRISTINA BEJARANO cbejarano@mijascomunicacion.com
CARMEN MARTÍN cmartinblanco@mijascomunicacion.com
FRANCISCO M. ROMERO fmromero@mijascomunicacion.com

Síguenos en redes sociales
www.facebook/mijassemanal
www.facebook/mijas340
www.facebook/radiomijas
@mijas340
@mijassemanal
@radiomijas
www.youtube.com/user/340TV
@mijascomunicacion

Redacción redaccion@mijascomunicacion.com
Internacional international@mijascomunicacion.com

LAURA DELGADO, JUAN DIEGO SÁNCHEZ, AMANDA GIJÓN, MICAELA FERNÁNDEZ, ISABEL MERINO, MARÍA JOSÉ GÓMEZ, MÓNICA LÓPEZ, NURIA LUQUE, BEATRIZ MARTÍN, PATRICIA MURILLO, CRISTÓBAL GALLEGO, CRISTINA LUQUE, JACOBO PEREA, IRENE PÉREZ, CARMEN MARTÍN, FRANCISCO M. ROMERO, CRISTINA BEJARANO, CANDELA ARROYO Y ALBERTO LAGO.

Jefe de Publicidad y Marketing:
EZEQUIEL VALDERRAMA
marketing@mijascomunicacion.com

*Diseños de las ilustraciones y vectores: Mijas Semanal / Magnific

Edita: MIJAS COMUNICACIÓN SA | Distribuye: MIJAS PACK S.C.A. | Depósito legal: MA-279/2003 | Urb. Polarsol s/n 29649, Mijas Costa, Málaga. | Teléfono: 952 58 30 30 | Fax: 952 58 21 61

BALANCE QUINCENAL DE ACTUACIONES

Principales actuaciones

SERVICIOS OPERATIVOS

DEL 8 AL 21 DE JULIO

EN FOTOGRAFÍAS:

1. Fabricación y colocación de puertas de armario de alumbrado público.
2. Impermeabilización vaso cascada, parque Blas Infante.
3. Reparación acerado deteriorado, Camino del Albero.
4. Reparación de avería de agua, CEIP María Zambrano
5. Reparación de alcorques, calle Santa Laura.
6. Repaso de parcelas municipales para aparcamientos.
7. Reposición de señalización vertical.
8. Trabajos de bacheo Avda. Esmeralda.
9. Trabajos de pintura.
10. Trabajos de señalización vial para eventos.
11. Trabajos de taller de cerrajería
12. Trabajos de taller plóter









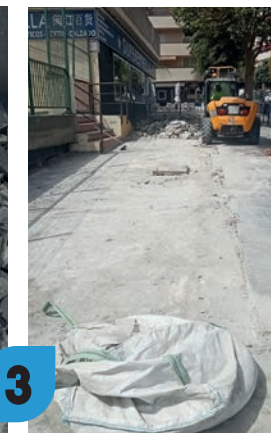

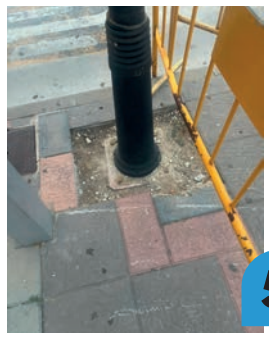

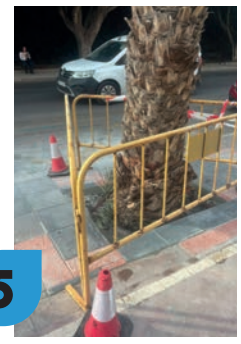











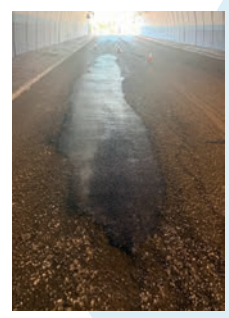

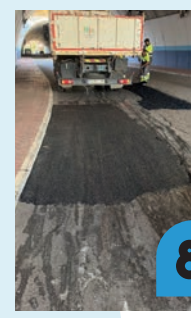













POR TIPO

44 Obras
(Reparaciones de acerado y mobiliario urbano, reposición de señales de tráfico, labores de bacheo y apoyo a otras áreas del Ayuntamiento)

21 Pintura
(Trabajos de pintura en dependencias municipales, señalización horizontal, trabajos en taller de plóter y mantenimiento de espacios públicos)

11 Fontanería
(Mantenimiento en dependencias municipales e instalación de elementos de playas de cara a la temporada estival)

12 Cerrajería
(Reparaciones de cerraduras en dependencias municipales, fabricación de distintos elementos en el taller y reparación de elementos de cerramientos en parques)

2 Carpintería
(Reparación y colocación de elementos de playas, Senda Litoral y mobiliario de Parques y Jardines)

El resto de incidencias se corresponden al taller mecánico o al suministro de almacén a distintas áreas como Deportes o Limpieza



POR NÚMERO

122 incidencias en total. De ellas:

46 terminadas

41 en curso

El resto están planificadas o rechazadas

POR PROCEDENCIA

91 son peticiones de áreas municipales
desde el mantenimiento de las distintas dependencias municipales a la materialización de trabajos diversos que dan apoyo a las actividades que se vienen realizando

31 son demandas vecinales
que llegan a través de la plataforma GECOR. Generalmente se trata de pequeñas reparaciones de pavimento o elementos ornamentales así como mobiliario urbano

POR NÚCLEO

39 en Las Lagunas

58 en La Cala

19 en Mijas Pueblo

En diseminados o urbanizaciones
se han llevado a cabo el resto de actuaciones

BALANCE DE ACTUACIONES

Principales actuaciones RENTA BÁSICA

DEL 8 AL 21 DE JULIO


Desbroce en calle Benadalid

Desbroce en ermita Virgen de la Peña

Desbroce y limpieza arroyo María Barranco


Desbroce ctra. venta La Morena hacia el Gran Parque


Desbroce urb. El Lagarejo y zonas de servidumbre


Desbroce sendero arroyo El Limonar




Desbroce calle Sierra de Tejeda (La Cala)

POR NÚCLEO

153 en La Cala

105 en Las Lagunas

90 en Mijas Pueblo


Desbroce El Limonar hasta parque canino (La Cala)




Desbroce venta La Morena y Hoyo 19






Desbroce Arroyo Real junto a calle Higueras




Desbroce crta. Osunillas a Buenavista

Desbroce en Rancho de la Luz

Limpieza casetas plaza Virgen de la Peña


Desbroce acceso playa El Sheriff


Desbroce playa Rocas del Mar


Pintura de baños en El Trópico


Pintura Biosaludables Ed. Almirante

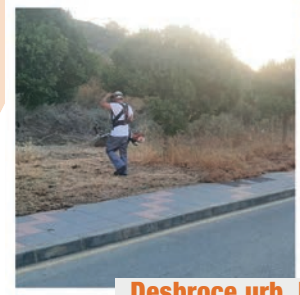


Desbroce urb. Lomas del Real


Desbroce accesos Ciudad Deportiva Las Lagunas









348 total de actuaciones

POR TIPO

133 Adecentamiento

29 Limpieza edificios municipales

78 Jardines

47 Desbroce

54 Playas

7 Pintura




Desbroce parcela municipal en Lomas del Real




Desbroce Arroyo del Carmen

ACTUACIONES A DESTACAR

MIJAS PUEBLO

Desbroce en arroyo en Lew Hoad, campo de fútbol de Osunillas a Buenavista, Cañada del Carmen, diseminados La Alquería y Los Espartales, IES Villa de Mijas, calle Juan Quero Quero, Rancho de la Luz en dirección calle Cristóbal Alarcón, rotonda Buenavista dirección gasolinera El Higuerón y parcela municipal en urbanización Los Naranjos. Otros trabajos como limpieza de 22 casetas en plaza Virgen de la Peña por evento y montaje de sillas en El Mirador por evento.

LAS LAGUNAS

Desbroce en avenida AMPA Las Caracolas, arroyo María Barranco, biosaludables en urbanización El Lagarejo, calle Doronja, entrada Gran Parque venta La Morena, escalera Ciudad Deportiva, esquina supermercado Aldi, glorieta Hoyo 19 y triángulo, Hipódromo dirección Gran Parque, Lomas del Real, tramos Gran Parque a venta La Morena, zonas servidumbre en calles Naranjo y Olivo en urbanización El Lagarejo. Otros trabajos como limpieza de instalaciones y baños de la Ciudad Deportiva y montaje y desmontaje de sillas por evento, montaje de silla en patio del Teatro Manuel España por evento y apertura y cierre del Cortijo Don Elías por evento deportivo.

LA CALA

Desbroce en avenidas del Golf e Ingenieros en urbanización Riviera, calles Benadalid, Sierras, Transmundo y Zopilote en urbanización Cerros del Águila, carreteras Cerrado del Águila e Hipódromo a Gran Parque, diseminado Lagar Martell, Limonar a parque canino, parcela municipal en calle Sierra, sendero arroyo Limonar, subida a Huerto La Cala y urbanizaciones Cala Resort y Calypso. Desbroce en playa El Sheriff, acceso a Doña Lola, arroyo del Carmen, accesos a playa La Lucera, duchas chiringuito La Familia, calle del Mar y urbanización Puerta del Mar. Pintura en club náutico, bancos, pez de reciclaje, arquetas en El Torreón, biosaludables, barandillas, bancos, balaustrada, suelos y muros en zona edifico El Almirante y túnel, muro, puente, mobiliario, baños y cartelería en zona playa El Charcón. Apertura y limpieza de campo de fútbol por torneo deportivo.

El Manuel España acoge la segunda jornada de la I Muestra de Cortometrajes Andaluces



Segunda sesión de la I Muestra de Cortometrajes Andaluces / **Mijas Comunicación.**



La sesión, celebrada el jueves 23, reunió cinco producciones de distintos géneros como comedia, terror o drama

Alberto Lago

El Teatro Manuel España acogió la segunda sesión de la I Muestra de Cortometrajes Andaluces el pasado jueves 23, una iniciativa organizada por el Ayuntamiento de Mijas, a través del área de Cultura, junto al colectivo Cineclub Al Ándalus y la Asociación Cultural Jardín de Epicuro. La cita incluyó cinco trabajos de diferentes géneros, desde la comedia y el drama hasta el terror psicológico.

El coordinador del Cineclub Al Ándalus, **Andrés Gálvez**, explicó que la iniciativa nace como un espacio para dar visibilidad a los artistas. "No es una muestra competitiva, sino una muestra de exhibición en la que se ha invitado a una serie de directores", señaló. Según Gálvez, el objetivo es "darles un espacio para que puedan presentar su trabajo".

La sesión estuvo compuesta por 'La guinda del pastel', de **Pedro Sánchez Román**; 'Mientras estemos vivos', de **Arantxa Suso**; 'Disonancia', de **Fran Kapilla**; 'Y tú más', dirigido por **Ana Cayuela** y **Leonor Jiménez**; y 'Sarco', de **Sameer Teckchandani**.

Los cortos

Sánchez Román presentó 'La guinda del pastel', una comedia rodada en 2020 en la que participa parte de su propia familia. "Es un corto al que le tengo un cariño especial", reconoció el autor.

La historia sigue a dos jóvenes de un pueblo de la Sierra de Cádiz que se trasladan a Madrid para intentar abrirse camino como actrices.

Por su parte, la cineasta Arantxa Suso presentó 'Mientras estemos vivos', una producción en la que participa como directora, guionista e intérprete.

El cortometraje cuenta "la historia de un padre y una hija que se pierden y se buscan constantemente", adelantó Suso, quien definió la película como una experiencia que introduce al espectador "dentro del corazón y de la mente de ambos personajes".

La iniciativa nace para dar visibilidad a los cineastas

La actriz **Monti Casquel** fue la encargada de presentar 'Y tú más' en representación de sus directoras, **Ana Cayuela** y **Leonor Jiménez**, que no pudieron asistir a la cita. El corto relata el reencuentro de dos mujeres que se separaron y que, tiempo después, deben volver a convivir. "Se ven obligadas a reencontrarse, y no es fácil después del tiempo", explicó.

La segunda sesión emitió también el preestreno de 'Sarco', corto dirigido por Teckchandani, cineasta mijeño, y rodado en la zona de El Pantanillo, cerca del río Ojén. El director explicó que la producción combina el terror psicológico con la comedia negra. "Venimos a poner un poquito de terror a la muestra y a intentar mezclar las dos cosas", señaló.

La historia está protagonizada por dos creadores de contenido que acuden a un pantano para realizar una grabación y se encuentran con una serie de acontecimientos inesperados. Se trata de crear un entorno de "sensación de terror pantanoso", añadió el artista.

Por último, el director reconoció los nervios ante el estreno, pero también aseguró que "es un honor compartir cartel con estos artistas; más contentos no podemos estar".

ARTE

Retratos y paisajes en metal, lo nuevo de Daaf Zwiers

El Centro Cultural de La Cala acoge esta muestra con 25 piezas realizadas en aluminio



El artista Daaf Zwiers (izquierda), junto al edil de Cultura, Juan Carlos Maldonado (centro) / **C.L.**

C.L./A.L. El viernes 24 de julio, a partir de las 20 horas, el Centro Cultural de La Cala acogerá una nueva muestra, en este caso de cuadros en relieve del artista afincado en Mijas **Daaf Zwiers**. Desde la Concejalía de Cultura se anima a todos los mijeños y visitantes a acudir: "Desde Cultura le damos visibilidad a todos los artistas locales. Daaf ya es un mijeño más, ya que lleva afincado en Mijas desde 2021. Además, aprovechando la gran cantidad de turistas que vienen en verano a este núcleo, les hacemos esta propuesta cultural para complementar el sol y playa que tanto buscan nuestros visitantes", aseguró el concejal.

La muestra se inaugurará el viernes 24 de julio a las 20 horas

Zwiers es un artista plástico reconocido en los Países Bajos y España por su obra pictórica. En esta ocasión, el artista ofrece un enfoque tridimensional e innovador caracterizado por el uso de metales y materiales industriales rígidos como lienzo principal para sus obras. El artista transforma láminas metálicas en obras dinámicas a través de técnicas de manipulación física y reacciones químicas. Podremos disfrutar de retratos y paisajes en sus 25 obras.

"Esta no es mi primera exposición pero sí la primera con esta técnica. Son láminas de metal una sobre la otra que van dejando ver dibujos y figuras. Los retratos, el paisaje y el mundo animal son la temática principal de estas obras", aseguró.

El Centro Cultural de La Cala acogerá esta muestra en horario de mañana, hasta el 7 de septiembre.

PRÓXIMAS LICITACIONES Y CONCURSOS PÚBLICOS

EN PLAZO DE RECEPCIÓN DE OFERTAS DELEGACIÓN DE CONTRATACIÓN Y COMPRAS



OBJETO	PRES. OFERTA
31783/2026. Suministro mediante la modalidad de renting de vehículos destinados a distintas dependencias municipales.	24/07/2026
33876/2026. Servicio de conservación y reparación de espacios y vías de uso público municipal.	12/08/2026



El encuentro comenzó en las puertas del Ayuntamiento / **N.L.**

Mijas recuerda con una caminata a Juan Antonio Gómez

Cultura apoya el acto con la presencia de la Asociación Mijeña Amigos de la Literatura

Nuria Luque

Impresionante la lucha de las familias por mantener vivas en el recuerdo a las personas desaparecidas. Una de estas batallas que acaba de cumplir la friolera de 16 años es la de la familia de **Juan Antonio Gómez**. Sus hermanos organizaron de nuevo el lunes 20 una caminata que contó con la presencia de la familia de **María Teresa**, la joven desaparecida en Motril hace 26 años. La cultura suavizó la dureza del acto y la música y la poesía se aliaron con estas familias.

"Es muy duro porque para las familias es como si fuese sido ayer y nosotros seguimos en esa lucha para que no se olvide y luchando para que el tema de los desaparecidos se visibilice, porque Juan Antonio es uno más de miles de familias que están como nosotros", señaló **Carmen Gómez**, hermana del joven mijeño.

20 de julio de 2010, es la fecha en que desapareció este montañero y


Carmen Gómez, hermana del joven mijeño / **N.L.**




El edil Maldonado / **N.L.**


La Asociación Mijeña Amigos de la Literatura colaboró / **N.L.**

La subida al Mirador culminó con una tarde de música y poesía

espeleólogo. Salió de casa solo, supuestamente para realizar una ruta, y desde entonces nada se sabe de este mijeño, y su familia y amigos no han parado de buscarlo y de organizar eventos que mantengan vivo su recuerdo.

"El caso se archivó en 2012 y desde entonces, a no ser que aparezca algo, o haya alguna pista nueva no se podrá reactivar, pero sin nada, seguirá archivado porque no tenemos nada más", nos cuenta Carmen.

De nuevo una caminata organizada por la familia concentró a las puertas del Ayuntamiento de Mijas a vecinos, responsables políticos y amigos para apoyar a esta familia rota por el dolor que caminan junto a otras, como los padres de María Teresa que vinieron para la ocasión a Mijas para participar en la actividad.

"Estamos muy agradecidos porque nos sentimos muy arropados por el pueblo de Mijas, por el Ayuntamiento, por Mijas Comunicación, por montones de personas que siguen a nuestro alrededor dándonos apoyo y voz para que se pueda seguir hablando de estos temas y visibilizar la causa de los desaparecidos sin causa aparente", destacó Carmen Gómez.

Desde allí partió el grupo para dirigirse hasta el Mirador que lleva su nombre. El área de Cultura apoyó el acto a través de la Asociación Mijeña Amigos de la Literatura que expresó con poesía toda la emoción que supone la pérdida de un ser querido.

"Desde Cultura apoyamos a la familia de Juan Antonio, siempre estamos presentes, colaborando en su causa, acompañándolo y sirviendo de apoyo para manifestar un sentimiento colectivo de todo un pueblo, y quería agradecer a los amigos de la literatura su presencia porque a través de la poesía le han dado esa dimensión espiritual que nos ha conectado con Juan Antonio", finalizó e concejal de Cultura del Ayuntamiento de Mijas, **Juan Carlos Maldonado** (PMP).

Un acto que sirve también para el consuelo de quien nada sabe de un hijo, de una madre, un padre o un hermano. Un caso que se archivó en el 2012 y que solo se reabrirá en caso de alguna pista, otro de los motivos por los cuales las familias no quieren que el mundo se olvide de ellos.



Una colaboración de

Asociación Mijeña
Amigos de la Literatura

Asociación que divulga y promociona a escritores mijeños

ESPACIO PARA LA LITERATURA

El verano también se escribe

El verano transforma Mijas en un lugar de luz, sal y calma. Entre calles llenas de vida, tardes junto al mar y noches que invitan a detener el tiempo, también queda espacio para abrir un libro y dejar que una historia nos lleve más lejos.

Relato del mes

Una playa paradisíaca, por Hilda Tomás.



Dos jóvenes amigas solían veranear en la casa familiar del balneario. Una noche escaparon de la vigilancia de su abuelo y tomaron un autobús hasta la zona más animada del pueblo vecino. Entre luces, música y máquinas recreativas, conocieron a dos chicos que las invitaron a bajar a la playa. Todo parecía divertido hasta que ellas decidieron marcharse. Los muchachos las condujeron por un sendero oscuro, rodeado de árboles, e intentaron agredirlas sexualmente. Sus gritos alertaron a una pareja que caminaba por la arena y acudió en su ayuda.

Creyeron que la pesadilla había terminado, pero, unos pasos más adelante, encontraron el cuerpo sin vida de una joven. No había teléfonos móviles y nadie sabía cómo reaccionar. Mientras intentaban asimilar lo sucedido, descubrieron a otra mujer muerta junto a la orilla. Presos del pánico, corrieron a avisar a la policía.

Lo que pudo ser una noche mágica se convirtió en una noche de terror. La playa conservaba su belleza: las palmeras, las barcas mecidas por el mar y las luces alrededor de la bahía parecían anunciar vida, risas y diversión. Sin embargo, no todas lograron regresar de aquella playa paradisíaca

Recomendación de la semana

El pueblo de las bacterias felices, de Victoria Hens Jerez.

Leo se siente cansado, irritable y sin energía hasta que descubre una puerta mágica hacia el interior de su cuerpo. Allí conocerá el Pueblo de las Bacterias Felices y aprenderá cómo la alimentación, el agua, el descanso y las emociones influyen en nuestro bienestar.

Un cuento infantil tierno, colorido y educativo que acerca la microbiota a los más pequeños de forma sencilla. Es el primer volumen de Historias del Reino del Equilibrio, una colección formada por tres libros.



El castillo de Dulce, de Conchi Fernández Torres.

Una historia ambientada en los antiguos orfanatos, donde niños olvidados afrontan el dolor, la soledad y una vigilancia constante. A través de la memoria y la resiliencia, la novela muestra cómo la amistad, la solidaridad y el apoyo entre compañeros pueden convertirse en refugio y esperanza.

Poema de la semana

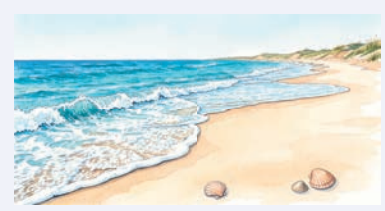

Cuando la brisa es suave,
las olas besan la arena al llegar.
Francisco Flores

Por Michael Perrier y Manmen Lendínez, en representación de la Asociación Mijeña Amigos de la Literatura.

Contacta con el colectivo:
658 43 43 55 | ac.amigosdelaliteratura@gmail.com |

No te pierdas nuestros desafíos literarios en
https://amigosliteraturamijas.wordpress.com/

El pueblo acogió los días 17, 18 y 19 de julio el I Festival de la Cerveza Artesanal, el Jamón y la Chacina con gran éxito de participación

Reportaje de Micaela Fernández







Fotos: **Mijas Comunicación.**

Mijas, un festival para los amantes de las tapas y las cervezas























Alejandro Jaime, Pte. de ACIM, en su stand de Coffee Art.





Fotos .- (1 y 6) La concejala de Vía Pública, Melisa Ceballos (PP), junto a los ediles populares Mari Francis Alarcón y Marco Cortés. (2) El edil de Turismo, Francisco Jerez (Vox), a la izq., en el festival. (3) La edil de Cs, Mariló Olmedo. (4) Grupo de baile de la UP de Reme Fernández.

Oferta gastronómica

Uno de los 'stands' con más aceptación fue el de la empresa Corte de Autor. "Hemos traído una buena selección de jamones a esta feria, incluso tenemos este que lo hemos traído de Salamanca expresamente para este festival", comentó el propietario, **Francisco Ortiz**, mientras no paraba de cortar jamón. En cuanto a la acogida de su puesto, "la verdad es que está siendo un éxito, estamos dando a probar y la verdad es que somos como un imán. Nosotros tenemos un negocio tanto en Las Lagunas como en Mijas Pueblo y siempre estamos encantados de participar en estas ferias y cada vez que nos llaman aquí estamos".

Cerca estaba **Alejandro Jaime**, presidente de la Asociación de Comerciantes e Industriales de Mijas (ACIM) y propietario de la empresa mijeña Coffee Art, en este caso con un 'stand' donde lo más atractivo para los visitantes era su amplia variedad de cervezas. "Aquí, estamos intentando que la gente pruebe algo distinto", comentó Jaime, mientras explicaba a unos y a otros la variedad de bebidas que ofrecía.

También las empanadas de carne del puesto de la malagueña **Yolanda Rueda** estaban teniendo muy buena salida. Y su ensaladilla rusa también tuvo mucho éxito y no era de extrañar porque: "Soy la mejor haciendo ensaladilla rusa, tuve un bar 33 años y mi ensaladilla se hizo famosa en Málaga, así que aquí la traigo a Mijas para que todo el que quiera la pruebe", comentó.

La organización valoró la aceptación del festival. "Esto es una maravilla, teníamos la expectativa de que esto iba a ser así y la verdad es que se han superado todas, está siendo un exitazo", comentó la concejala de Vía Pública, **Melisa Ceballos** (PP). También fueron a la feria el concejal de Turismo, **Francisco Jerez** (Vox), y la edil **Mariló Olmedo** (Cs).

Para la ocasión también se organizó un amplio programa de actuaciones. El viernes, para inaugurar el festival, actuó ZiryaB, que rindió homenaje al rock andaluz. El sábado fue el turno del grupo Miranda, mientras que el domingo cerró el cartel el artista Francis León. También actuaron los grupos de baile flamenco de la UP, poniendo la nota artística al festival y, por último, los aficionados al fútbol también tuvieron su espacio, ya que pudieron seguir la final del Mundial en la pantalla gigante que se instaló en la plaza. Visto lo visto, esta primera edición tendrá continuidad el próximo verano.

AUTOSalquíleme
RENT A CAR • RENT A VAN
Camino Viejo de Coin KM, 13.5
Mijas Costa, Málaga
Tel.: 952 46 46 11
www.autosalquileme.es



ALQUILER Y OCASIÓN
- TURISMOS
- 9 PLAZAS
- COMERCIALES
- REFRIGERADOS
- FURGONETAS
- CON CABALLETE

AUTOS CONSULTE NUESTRAS OFERTAS ALQUÍLEME



Pareciera que Janis Joplin hubiera resucitado / **M.C.**

Solidaridad y blues bajo las estrellas


Los ediles Jerez, Ceballos y Alarcón / **M.C.**


La barra la llevó el CD Mijas / **M.C.**



El auditorio municipal reunió a Vargas Blues Band y A Piece of Janis en un concierto gratuito y benéfico

M. López


El auditorio se llenó de público / **M.C.**


La entrada era un donativo para Cáritas / **M.C.**

El auditorio de Mijas consolida su oferta cultural estival con una nueva edición de la Noche de Blues, celebrada el viernes 17. La iniciativa, impulsada por la Concejalía de Turismo, aúna la promoción turística con el compromiso social en un espectáculo de entrada libre que abarrotó el recinto municipal.

El concejal del ramo, **Francisco Jerez** (Vox), destacó el alto nivel de la convocatoria con "un concierto al que vienen grandes figuras, la telonera es buena, pero el principal conjunto de la noche, a nivel nacional, es lo mejor que hay". El edil subrayó la diversidad de la programación local, afirmando que "hay lugar para todo el mundo, hay gustos para dar y para repartir".

Homenaje a un icono

La apertura de la velada corrió a cargo de A Piece of Janis. "Nacimos para rendir tributo a Janis Joplin, en un momento en el que se cumplían casi 50 años", explicó **Fran Malpica**, integrante del grupo. Por su parte, su compañero **Carlos Campos** valoró la naturaleza del encuentro señalando que es "un evento chulo, benéfico y gratuito, con solo la aportación que quiera hacer cada uno, así que mejor imposible".

El evento, impulsado por Turismo, recaudó alimentos no perecederos destinados a la labor de Cáritas

El plato fuerte de la noche llegó con Vargas Blues Band, una de las bandas más valoradas del blues español, que desplegó su maestría sobre las tablas.

La gestión de la barra recayó en el Club Deportivo Mijas, conformando una propuesta integral de ocio. **Rubén García**, promotor de Más Animación, confirmó que esa era exactamente la idea original de la propuesta.

Kilos de ayuda

El único requisito de acceso al recinto fue la donación de un kilo de alimentos no perecederos destinados a Cáritas. "La gente de Cáritas están recogiendo muchísimos kilos de comida, hay que recordar que es un concierto solidario a pesar de que es gratuito", enfatizó Jerez, quien celebró la oportunidad de ofrecer "un verdadero conciertazo de blues que cada año atrae a más público".


Algunos de los asistentes no pudieron reprimir las ganas de bailar / **M.C.**

De hecho, la respuesta ciudadana validó la apuesta musical y solidaria del municipio. **Salvadora Sánchez**, asistente al evento, resumió el sentir general ante la dinámica de la programación del auditorio: "Blues y el otro día jazz, o sea que me encanta, me gusta mucho".



Concierto homenaje en La Cala a la figura de El Cabrero

La plaza del Torreón acogió una gran velada flamenca con tres grandes cantaores, entre ellos el hijo del artista fallecido


Cresto Zapata, hijo de 'El Cabrero' / **M.C.**


Grupo de baile de José Antonio Rojas / **M.C.**


Al cante Ezequiel Benítez / **M.C.**


Rosi Campos y Carlos Haro / **M.C.**


En el centro, el concejal de Cultura del Ayuntamiento de Mijas, Juan Carlos Maldonado / **M.C.**

Cristina Luque

Gran éxito del concierto en memoria de José Domínguez Muñoz 'El Cabrero' el pasado sábado día 18 de julio en el Torreón de La Cala. La velada 'Torreón a la orilla del mar' reunió a tres grandes del flamenco como **Rosi Campos**, **Ezequiel Benítez** y **Crespo Zapata**, hijo del legendario cantaor de Aznalcóllar, y al grupo de baile de **José Antonio Rojas**. Zapata se mostró muy contento con la participación en el evento. "Este año, con el fallecimiento de mi padre, tenemos un repertorio que es un homenaje a él. Llevamos un par de sus cantes, de los más icónicos, como 'Luz de luna' y 'El soneto de Borges'. Y en algún que otro fandango también me acuerdo de él. Además, hacemos algunos de los cantes más rancios como son farrucas o soleás".

Por su parte, el cantaor Ezequiel Benítez también se alegró mucho de su visita a La Cala de Mijas: "No conocía esta zona y me ha encantado, ya he mirado con mi mujer para volver. Me siento muy contento por participar porque el concierto está dedicado a un gran cantaor que todos hemos admirado mucho. Tengo una gran amistad con su familia y con su hijo. Venimos con el corazón siempre lleno para dar lo mejor de nosotros, sobre todo, comunicar, que es la mejor finalidad de la música, contar cosas, hacerse entender y abrir las mentes".

Con Rosi Campos pudimos charlar tras su actuación. Finalizó su colaboración en este concierto "muy contenta y satisfecha porque todo ha salido bien, como debe ser. La gente ha demostrado que tiene muchas ganas de flamenco. Yo, por respeto al hijo de El Cabrero, no voy a cantar ningún tema suyo, y presento mi repertorio".

La iniciativa

La propuesta partió de la Peña Flamenca del Sur y fue respaldada por la Concejalía de Cultura, que impulsó el evento. El concejal del ramo, **Juan Carlos Maldonado** (PMP), afirmó que "el flamenco, aquí en La Cala, tiene mucha aceptación y gusta a todo el mundo. Y además hacemos un homenaje a un gran artista, El Cabrero. Seguimos desde el Ayuntamiento de la mano de nuestros colectivos trabajando por la Cultura, de la forma más participativa posible y con un nivel muy importante".

Además de los reconocidos cantaores, estuvieron a la guitarra **Carlos Haro**, **Manuel Herrera** y **Paco León**, a las palmas **Tate Núñez** y **Naim Real** y contó con la presentación de **Salvador de la Peña**. Desde este colectivo se mostraron muy contentos con la organización del concierto y el público acogió muy bien la propuesta y llenó la plaza para disfrutar de este sentido homenaje a una de las figuras más representativas del flamenco contemporáneo.

ASOCIACIONES


La cena se celebró junto a su sede, situada en el parque Andalucía / **M.C.**

Cena de socios de la asociación Tamisa

El parque Andalucía de Las Lagunas acogió este encuentro, que favorece la convivencia


Miembros del colectivo junto al edil Juan José Torres Trella / **M.C.**


Torres Trella charlando con la presidenta del colectivo / **M.C.**


Del catering se encargó el bar Fiestas / **M.C.**

I.P./N.L La Asociación de Vecinos Tamisa celebró el viernes 17 su tradicional cena de socios, junto a su sede y aprovechando el amplio espacio que le ofrece el parque Andalucía de Las Lagunas. A pesar del calor, fue una noche agradable y llena de conversación entre todos los que allí se congregaron.

Fue un encuentro sencillo que no necesitó más que de una cena con música de fondo y buen ambiente. Y no es que se trate de algo eventual, ya que el colectivo, que actualmente cuenta con algo más de un centenar de miembros, mantiene actividades durante todo el año. "En los últimos meses, hemos celebrado la fiesta del carnaval, nuestra quedada de motos clásicas, el tradicional Día de Andalucía, en el que ofrecemos desayuno andaluz a todos los asistentes, y ahora esta cena con los socios", enumeró la presidenta de Tamisa, **Isabel Becerra**, quien también adelantó que "en agosto haremos un parón por vacaciones pero en septiembre volveremos con nuestro arroz de convivencia, y ya pensando incluso en Navidad, aunque todavía falte".

Con los vecinos también estuvo el edil del equipo de gobierno del Ayuntamiento de Mijas **Juan José Torres Trella** (PP), que aprovechó para conocer algunas de las demandas del barrio, "aunque es verdad que no hace mucho estuvimos con ellos, sobre todo para hablar del tema del aparcamiento que tenemos proyectado en este parque, pero también nos contaron sus necesidades y ahora nos quedaremos un ratito con ellos para disfrutar del catering y del fresquito, que parece que acompaña después de una calurosa tarde", finalizó.



Un año más, los mayores caleños se vistieron de blanco en una jornada de convivencia / **M.C.**

La Asociación de Mayores de La Cala celebra su fiesta ibicenca

Más de cien personas se sumaron a este encuentro de convivencia celebrado en la terraza del Centro de Mayores

Alicia Moreno

La Asociación de Mayores de La Cala celebró el pasado sábado 18 una nueva edición de su tradicional fiesta ibicenca, una de las citas más esperadas por sus socios. Contó con una amplia participación, y más de cien personas se sumaron a este encuentro que tuvo lugar en el Centro de Mayores caleño.

La concejala de Mayores, **Silvia Marín** (PP), acompañó a los asistentes durante la jornada y puso en valor la importancia de este tipo de iniciativas: "Estos momentos son los que les ayudan a socializar con el resto de amigos y a desconectar de la rutina del día a día", señaló.

Vestidos de blanco, los asistentes disfrutaron de una tarde de música, baile y una merienda-cena en un ambiente de compañerismo. La cita volvió a convertirse en un espacio de encuentro y convivencia para los socios.

El presidente de la Asociación de Mayores de La Cala, **Pepe Sena**, mostró su satisfacción: "Lo importante es el servicio y que la gente se vaya contenta; otra cosa no pido", afirmó.



La edil de Mayores, Silvia Marín, junto al concejal Daniel Gómez Teruel y algunos asistentes / **M.C.**



Los ediles socialistas Verónica Ensberg y Juan Antonio Carrasco / **M.C.**

Por su parte, la concejala del PSOE de Mijas **Verónica Ensberg** reconoció el trabajo de la asociación. "Es de agradecer la gran labor que hacen Pepe Sena y la Asociación de Mayores porque consiguen que nuestros mayores pasen un rato agradable", expresó.

Además, durante todo el año, el colectivo organiza excursiones y actividades destinadas a fomentar la participación y la convivencia.



El baile argentino
protagonista en el patio del teatro



El concejal de Cultura, Juan Carlos Maldonado, junto a miembros de la Asociación Cultural Tango y Danza Mijas / **M.C.**

La Asociación Cultural Tango y Danza Mijas mostró el sábado 18 sus pasos y enseñanzas a los asistentes sobre tango y otros ritmos



La representación se celebró en el patio del Teatro Manuel España / **M.C.**

Jeanette Ayora

Los pasos más expresivos, el ritmo, el compás y la elegancia se dieron cita el sábado 18 en el Teatro Manuel España de Las Lagunas. La Asociación Cultural Tango y Danza Mijas ofreció para los vecinos y visitantes un espectáculo de baile popular de este país sudamericano, entre ellos los tangos y otros ritmos.

La iniciativa, que contó con la colaboración del Área de Cultura de Mijas, tiene como objetivo acercar los bailes populares a la ciudadanía, proponiendo un espacio donde dar rienda suelta a la expresión corporal entre 'ochos' y 'boleos', en un ambiente distendido donde el patio se convirtió en el verdadero escenario.

La presidenta de la Asociación Cultural Tango y Danza Mijas, **María Schneider**, explicó que el encuentro tenía un carácter cercano, ya que "es un baile donde los profesionales y los aficionados somos iguales; todos bailamos juntos", afirmó.

Los participantes pudieron bailar, aprender y disfrutar de algunos de los pasos más característicos del tango, pero también de otros estilos como la kizomba. Una de las bailarinas presentes en el evento, **Naylé Reyes**, explicó que "es un baile de pareja cuyo principal objetivo es el disfrute. Nació en una sociedad que quería bailar y, con el tiempo, evolucionó hasta convertirse también en una disciplina profesional. Tiene unos pasos específicos que cualquier persona puede aprender", señaló.

El concejal de Cultura, **Juan Carlos Maldonado** (PMP), también mostró su apoyo a este tipo de iniciativas y animó a los mijeños a participar en ellas. Además, destacó que esta asociación "surge en el municipio con ganas de aportar nuevos ingredientes a la oferta cultural de Mijas", declaró.

Desde la Asociación Cultural Tango y Danza Mijas también quisieron agradecer la presencia de **Omar Quiroga**, reconocido bailarín profesional de tango argentino. "Ha venido expresamente desde Barcelona. Es un profesional de gran prestigio, profesor, coreógrafo, músico, organizador de eventos y un excelente DJ especializado en nuestro género. Hoy tenemos la suerte de contar con él como invitado", destacó la presidenta. En esta ocasión, Quiroga fue el encargado de seleccionar la música sobre la que los asistentes pudieron bailar durante toda la velada, poniendo el broche de oro a una jornada dedicada a la danza, la convivencia y el disfrute de la cultura.

OCIO

El Bingo Summer Night llena de ambiente y premios la plaza del Torreón

La Asociación de Jóvenes de La Cala reunió el pasado viernes a vecinos y visitantes en una noche de convivencia, juegos y regalos junto al mar



La edil de Juventud, Melisa Ceballos, también acudió a la cita / **Asociación Jóvenes de La Cala**

J.Ayora. El verano se vive entre fiestas, amigos, playa y también juegos de mesa. El pasado viernes 17 de julio, la plaza del Torreón de La Cala acogió el Bingo Summer Night, un evento organizado por la Asociación de Jóvenes de La Cala de Mijas que reunió a decenas de vecinos y visitantes en una agradable noche de verano con música en directo. La velada estuvo repleta de sorpresas, regalos y un ambiente marcado por la convivencia y la diversión.

La Asociación de Jóvenes de La Cala de Mijas es un colectivo que apuesta por la participación y el dinamismo juvenil a través de iniciativas de ocio, excursiones socioculturales, actividades deportivas y otros proyectos de carácter social destinados a fomentar la implicación de los jóvenes en la vida del municipio.

En esta ocasión, familias, niños y, especialmente, jóvenes participaron en una actividad que destacó por su ambiente acogedor y festivo. Además, los asistentes pudieron optar a numerosos premios, entre ellos, cajas de embutidos, cestas de playa, juegos de mesa y muchas otras sorpresas para disfrutar durante el verano.

El éxito de esta iniciativa ya quedó patente en su primera edición, celebrada el año pasado. Por ello, la directora de la asociación, **Paula Moreno**, no quiso dejar pasar la oportunidad de repetir la experiencia: "Fue tanto el éxito del bingo anterior que hemos querido repetirlo", afirmó, recalcando además que el evento también tenía un objetivo solidario, "recaudar fondos para la barra de la feria de día de La Cala"que se desarrolla esta semana.

Moreno adelantó que la programación de la Asociación de Jóvenes de La Cala de Mijas continuará durante el verano con actividades como la Semana de la Juventud, que se celebrará del 24 al 30 de agosto, y concluirá con una gran fiesta de despedida "que también incluirá un nuevo bingo", señaló la presidenta.



Más de 900 deportistas compiten en los torneos de fútbol y tenis de la Feria de La Cala



La alcaldesa de Mijas, Ana Mata (centro), junto a la edil de Deportes, Mari Francis Alarcón, el edil Daniel Gómez Teruel (2º izq.), y parte de la organización del evento, así como patrocinadores / **M.C.**

Son dos competiciones muy tradicionales que un año más se desarrollan con motivo de las fiestas caleñas

Jeanette Ayora

El campo Francisco Santana 'Paquirri' acogió el miércoles 22 la entrega de premios de los tradicionales torneos de fútbol y de tenis, unas competiciones que han vuelto a reunir a cientos de participantes y aficionados en torno al deporte.

Durante más de dos semanas, los torneos han llenado de actividad las instalaciones deportivas caleñas. "Los torneos han sido un éxito", aseguró la alcaldesa de Mijas, **Ana Mata** (PP), durante la clausura del evento. La regidora destacó la trayectoria de una competición con más de 30 años de historia. "Es una actividad que capta la atención de niños, jóvenes y adultos durante el verano. El objetivo es hacer equipo en familia", afirmó.

Así, más de 900 jugadores participaron entre todas las competiciones, con 45 equipos de fútbol y alrededor de 40 participantes en tenis. Por su parte, el organizador del torneo de fútbol, **Diego Lozano**, se mostró muy satisfecho: "Este torneo es deportivo, pero también tiene un carácter festivo. No ha sido fácil gestionar durante más de quince días más de 90 partidos, coincidiendo además con otros eventos deportivos, pero todos han mostrado una excelente predisposición", explicó.

La deportividad y el compañerismo fueron los valores que marcaron las competiciones

Por su parte, el responsable del torneo de tenis, **Paco Gil**, también destacó el buen desarrollo del evento: "Se han inscrito más de 50 jugadores y el nivel ha sido muy bueno para tratarse de un torneo local", señaló.

Premios

En la categoría femenina de fútbol, **Natalie Ruiz**, integrante del equipo Sonrisas Eternas, se mostró muy feliz tras ganar los cuatro partidos disputados. "No habíamos entrenado previamente, pero somos un grupo muy unido. Somos amigas y eso ha hecho que formemos un gran equipo", explicó.

En categoría masculina, **Daniel Pérez** volvió a levantar el trofeo junto a su equipo, que suma ya tres títulos consecutivos. "Estamos muy contentos. No ha sido fácil, pero el esfuerzo ha merecido la pena", aseguró el integrante del equipo Único Beach.

















Fotos: **Mijas Comunicación.**

El tenis también coronó a sus campeones. El campeón individual **Vasco Peixoto** destacó el buen ambiente. "Nos hemos sentido muy bien porque muchos de los que hemos competido somos compañeros de la escuela de tenis", comentó.

En la modalidad de dobles, **José Ramón Velázquez** consiguió un nuevo título. "No es mi primer año, llevo ganando tres ediciones, aunque cada temporada es más complicado porque aumenta el nivel de los participantes. Aun así, merece la pena seguir intentándolo", afirmó.

Por su parte, **Sergio Añón**, subcampeón de dobles, destacó la importancia de seguir disfrutando del deporte. "Estoy muy feliz con este premio", indicó.

Agradecimientos

La entrega de premios puso el broche final a una edición marcada por la alta participación y el buen ambiente. Tanto la alcaldesa como la organización quisieron agradecer la implicación de todas las personas que han hecho posible este torneo.

CP MIJAS

El campamento acuático del CP Mijas acerca a los niños al mar


En este campus participan unos 45 niños de entre 5 y 14 años / **A.M.**

C.L./A.M. El campamento acuático del CP Mijas es todo un éxito. Durante los meses de julio y agosto se ofertan actividades náuticas y de deporte en la playa para niños de entre 5 a 14 años. Todas las actividades se desarrollan en la playa de El Sheriff, en La Cala, de lunes a viernes, de 9 a 14 horas.

Acercarse a los deportes acuáticos y en la orilla de la playa, jugar en la arena y mucha diversión están asegurados con este campus acuático. Según el responsable del campamento, **Iván Olivenza**, "ya llevamos con este campus cuatro años y es todo un éxito. Suelen participar entre 40 y 45 niños. Lo que intentamos es que funcionen de manera conjunta, que actúen como grupo y se integren bien. Planteamos diferentes actividades al mismo tiempo y ellos van eligiendo".



En esta edición de julio, 44 niños disfrutan de esta experiencia de acercamiento al deporte en un entorno natural y marino. Entre las actividades, se encuentran 'surfskate', surf, juegos cooperativos, juegos alternativos, expresión corporal o actividades acuáticas.

Plazas disponibles

Aún quedan plazas para agosto, y se puede acudir por semanas. Las inscripciones pueden realizarse 'online' en la web del CP Mijas.

TIRO AL PLATO

La Cala prepara una jornada de tiro al plato

A.L. La Cala acogerá el próximo 25 de julio una nueva jornada de tiro al plato organizada con motivo de la Feria de La Cala.

La prueba se celebrará en el Cerrajón de María Loza, con inscripciones abiertas ese mismo día de 10 a 14 horas. El precio será de 15 euros para socios y 20 euros para no socios.

La competición premiará a los tres primeros clasificados. Además, habrá sorteos entre los participantes y servicio de bar.

Rodríguez y Bermúdez, Campeonas de España alevín

Las nadadoras del Club Natación Mijas se cuelgan el oro en Cádiz. Los benjamines se hacen con un total de 16 metales en el Campeonato de Andalucía Oriental celebrado en Torremolinos

Jacobo Perea

"Un campeonato para sentirse orgullosos del compromiso, la evolución y el nivel demostrado por todo el equipo", así valoran desde el Club Natación Mijas la participación de sus nadadoras alevines en el Campeonato de España celebrado en Cádiz el pasado 12 de julio. Y no es para menos porque dos de sus nadadoras, **Candela Bermúdez y Noa Rodríguez**, saborearon las mieles de la victoria al lograr tres oros en total.

Rodríguez se proclamó campeona en el 100 y 200 braza. En el hectómetro fijó el crono en 01:18.36, aventajando en décimas a la nadadora del Real Canoe **Verónica A. Bostan** y en algo más de un segundo a la tercera, la nadadora del CN Castellet, **Alexia Cascales**. En la final del 200 braza, firmó un tiempo de 2:49.94. Rodríguez fue clara dominadora, por delante de **Raquel Medina** (CN Las Norias) y **Verónica Bostan** (Real Canoe). También fue 12ª en el 50 braza.

Por su parte, Candela Bermúdez logró el primer puesto en el 200 braza de su edad (12 años) al imponerse a **Vera Álvarez** (CN Santa Olaya), por escasas décimas, y a **Cayetana Zarco** (CN Premia) a quien sacó casi dos segundos. Además de los metales, cabe destacar los dos cuartos puestos logrados por Bermúdez en las pruebas de 50 y 100 braza.

La participación del CN Mijas en esta cita va más allá ya que Vera García concursó en el 200 libre, finalizando en el puesto 21º, mientras que el equipo de relevos 4x100 estilos formado por **Samantha Ruiz**, **Nassira Savane**, Bermúdez y Rodríguez, terminó en 14ª posición. Por último, en la clasificación final femenina por clubes, el CN Mijas cerró el campeonato de España en el 13er lugar.


Noa Rodríguez, dos oros en 100 y 200 braza **/ CN Mijas.**


Candela Bermúdez, oro nacional en 200 branza **/ CN Mijas.**


Alba López, oro en 50 mariposa en el andaluz benjamín **/ CN Mijas.**


Equipo de relevos femenino 4x100 estilos del club **/ CNM.**


Equipo benjamín del Club Natación Mijas, en Torremolinos **/ CN Mijas.**


Alexander Tkachou, oro en 50 espalda en Torremolinos **/ CN Mijas.**

Benjamines

La participación del CN Mijas en el Campeonato de Andalucía Benjamín Oriental se ha saldado con un total de 18 metales: **Alba López** (oro en 50 mariposa y plata en 100 mariposa); **Alexander Tkachou** (oros en 50 y 100 espalda); **Paul Laberenne** (oro en 200 espalda y bronce en 200 libre); **Daniela Piñar** (plata en 400 y 100 libre y 200 estilos); **Asier Sánchez** (bronce en 50 braza); **Noelia Sineavschi** (plata en 100 espalda y braza y bronce en 50 braza); **Mark Olivenza** (bronce en 100 mariposa); **Alexandra Zoueva** (bronce en 100 espalda); y **Sara Moreno** (bronce en 100 libre). Los relevos 4x50 fueron bronce.


Noelia Sineavschi **/ CN Mijas.**


Mark Olivenza **/ CN Mijas.**


Daniela Piñar **/ CN Mijas.**


Asier Sánchez **/ CN Mijas.**


Laberenne, oro en 200 espalda.


Sara Moreno **/ CN Mijas.**

ATLETISMO

Séptimo puesto en el andaluz de los máster

El Club Atletismo Mijas participó en el Campeonato Autonómico por equipos celebrado en Vélez-Málaga

J.P. El equipo máster masculino del Club Atletismo Mijas participó el pasado domingo 19 de julio en el Campeonato de Andalucía de Clubes de la categoría máster celebrado en el Estadio Fernando Ruiz Hierro de Vélez-Málaga, donde obtuvo un meritorio séptimo puesto con una suma total de 80 puntos.

El equipo estuvo formado por **Óscar Peláez**, que logró un cuarto puesto en los 100 lisos; **Marco D'angelo**, quinto en el 400; también quinta posición para **Enrique España** en el 800; **José Manuel Rodríguez** fue segundo en los 3.000 marcha; **Álvaro Marques** fue cuarto en 110 vallas y noveno en altura; en peso, **Tomás Quevedo** fue quinto; **Pedro Medina**, en longitud, fue séptimo; **Salvador Haro**, décimo en el 3.000; y **Francisco José Báez** en lanzamiento de jabalina terminó en séptima posición.

Además, el equipo de relevos 4x400 formado por D'angelo, España, **José Manuel Moyano**, y Haro, terminaron en quinta posición. Con todos estos resultados, el CA Mijas se quedó a tan solo un punto del sexto y a siete del quinto en la clasificación general de una competición, que acabó ganando el Cueva de Nerja con 100 puntos; seguido por el UA Almería, con 95; y el CA Chapín Jerez, tercero, con 91 puntos.


Integrantes del equipo máster del Club Atletismo Mijas **/ C.A.M.**


(Arriba y abajo) Parte de los atletas que forman parte del equipo máster del Club Atletismo Mijas, que participó en el autonómico de la pasada semana **/ C.A.M.**



Mijas vive por todo lo alto el segundo Mundial de España

La final ante Argentina pudo verse en pantallas gigantes instaladas en Mijas Pueblo, La Cala y Las Lagunas, gracias a la iniciativa del Ayuntamiento de Mijas que contó con el apoyo de asociaciones del municipio y empresas

Jacobo Perea | Fotos: M.C.



Gran ambiente para ver el partido entre España y Argentina en el parque Andalucía de Las Lagunas el pasado domingo.



La alcaldesa de Mijas, Ana Mata, tras la finalización del partido.

España ya tiene su segunda Copa del Mundo y borda, con un gran partido ante Argentina, su segunda estrella, gracias al gol de **Ferrán Torres** en la prórroga, emulando así a Iniesta en 2010, en Johannesburgo (Sudáfrica). Una final que pudo seguirse a través de pantallas gigantes, en los tres núcleos del municipio: en la plaza Virgen de la Peña en Mijas Pueblo; en la plaza del Torreón, en La Cala; y en el parque Andalucía, en Las Lagunas, gracias al Ayuntamiento de Mijas y la colaboración de la Asociación de Comerciantes e Industriales de Mijas, la Asociación de Jóvenes de La Cala y One Eden.

Ana Mata:

"Es el triunfo de un grupo que ha demostrado que el trabajo en equipo son el camino de la victoria"

"Desde Mijas, con nuestras tres pantallas gigantes, hemos alentado a los futbolistas españoles y a su cuerpo técnico. Hemos animado, hemos sufrido y al final hemos obtenido la recompensa del campeonato mundial", declaró la alcaldesa, **Ana Mata** (PP), quien a través de sus redes sociales, tras la finalización del partido, dijo que "todos los españoles sentimos una gran alegría por el fantástico triunfo de la Selección Española hoy ante Argentina. Es el triunfo de un grupo que ha demostrado que el esfuerzo, el trabajo en equipo, la superación de las adversidades y la confianza son el camino más cierto para llegar a la victoria".

Y los aficionados encantados de poder vivir este partido en un mismo espacio, como **Antonio Sánchez**, que acudió al parque Andalucía para vivir junto a su mujer e hijos este duelo contra la Argentina de **Messi** y **Scaloni**: "He venido por la amplitud, por las garantías que da este parque y tranquilidad". También se mostró agradecida **Laura Godínez**: "Está todo muy bien, la pantalla, viviendo el partido aquí en el parque con mucha gente, y muy contenta deseando que gane España".

En Las Lagunas, ambientazo, antes, durante y después de la final: amigos, familias, vecinos... todo un pueblo con camisetas de la Selección Española, muchas, la roja y la blanca de este mundial, y también de años anteriores, caras pintadas, banderas, bocinas, todos con una gran sonrisa, entonando y aplaudiendo el himno nacional preparados para vivir una final increíble, que acabó con la consecución del segundo cetro mundial para la Selección Española.

En el parque lagunero, como en otros puntos de Mijas, vimos lágrimas de emoción, saltos de alegría, bailes, algún que otro seguidor de Argentina, escuchamos gritos de euforia y gargantas que se quedaron afónicas de tanta tensión acumulada durante los 120 minutos que duró el encuentro. "Estaba gritando los goles, cada falta, con el corazón en la boca", decía **Nacho González** muy orgulloso porque "estoy enamorado de esta selección, de este país y muy contento", al igual que **Silvia López**, que casi sin voz nos decía que, "ha sido un partido muy emocionante, lo hemos vivido con mucho miedo porque no marcábamos". En definitiva, todos hermanados por la nueva conquista del fútbol español, ejemplo internacional de juego exquisito y referente a seguir en los próximos años.



La afición, con la bandera española, en el parque.



La alcaldesa, Ana Mata, junto a una aficionada.



Lágrimas de emoción tras ganar el Mundial.



Equipados para apoyar a la Selección Española.



Momento durante el himno nacional.



Caras pintadas con la bandera rojigualda.



Ambientazo en el parque Andalucía.



Familias unidas para ver el partido.



Rivalidad solo en el campo de juego.



Dispositivo policial en Las Lagunas.

Pantallas para

ver la final del Mundial en la plaza Virgen de la Peña, la plaza del Torreón y el parque Andalucía



Juan Capela, asesor de Vox.



La edil del PSOE Natalia Martínez, con familia y amigos.

Los campamentos deportivos, la mejor elección para el verano

Mijas Unión Basket, Club Deportivo La Cala de Mijas o Club Deportivo Mijas organizan estos campus para ofrecer una alternativa de ocio y entretenimiento a niños y familias durante los meses de julio y agosto



El Mijas Unión Basket también visita la playa La Cala **/ M.U.B.**

Jacobo Perea

Unos 170 niños se reparten durante este mes de julio entre los campus deportivos organizados por el CD Mijas, Mijas Unión Basket (MUB) y CD Cala de Mijas. Campamentos que ofrecen una alternativa de entretenimiento y ocio a niños y adolescentes y que suponen también un apoyo para los padres y madres, que buscan conciliar vida laboral y familiar durante el periodo estival. En el campus de baloncesto de MUB los jugadores, en su mayoría procedentes de la cantera del club, perfeccionan su técnica y mejoran su rendimiento y a la vez disfrutan de la playa y de las excursiones a Amazonía Aventuras o al Aqua Mijas.

En cambio, los campus del CD Cala de Mijas y CD Mijas se centran principalmente en circuitos de habilidad de fútbol, finalizaciones, o partidillos en espacios reducidos, aunque también se acercan a otros deportes en las horas de más calor, donde se trasladan tanto al polideportivo caleño como al pabellón de Osunillas. Además, en ambos campus tienen la posibilidad de hacer uso de las dos piscinas municipales, próximas a los estadios municipales Francisco Santana 'Parquirri' , en el caso de La Cala, y Antonio Márquez, en el del Mijas.



Participantes del campus organizado por el Mijas Unión Basket **/ M.U.B.**



El campus de baloncesto se desarrolla en el colegio El Olmo **/ P. Murillo.**



Participantes del campamento de verano del CD Mijas **/ Jacobo Perea.**



En el campus del Mijas visitan la piscina y juegan al futbol **/ A.G. /J.P**





Participantes del campus de tecnificación del CD Cala de Mijas **/ C.D. Cala.**



Circuito de habilidad y finalizaciones en el campus del club caleño **/ J.Perea.**



GOLF

Más de 100 golfistas en el XXVIII torneo Feria de La Cala

La competición estuvo organizada por el Club de Golf Cala de Mijas en colaboración con La Cala Resort

J.P. Un año más La Cala Resort acogió el torneo de Golf de la Feria de La Cala con la participación de más de cien jugadores, 67 procedentes del Club de Golf Cala de Mijas, club organizador de la competición. "El torneo está muy consolidado y además nosotros desde el club queremos que vaya a más y cada vez sea mejor", expuso el presidente, **Paco Lozano**.

Por su parte, el director de golf del complejo, **Robert Mitchell**, señaló que "es uno de los torneos más populares de La Cala y estamos encantados de recibir a tanta gente como todos los años". Apoyando este evento, el Ayuntamiento de Mijas, como señaló el concejal de



Hakkulinen, ganador 1ª categoría.



Marie Louis Voz, ganadora Señoras.

Promoción Turística, **Juan Carlos Maldonado** (PMP): "Es un placer colaborar con la organización y con La Cala, que es el complejo mejor valorado de toda España, y trabajar conjuntamente en torno al golf y nuestras tradiciones". La competición se disputó en la modalidad stableford individual al tiro en tres categorías caballeros,



Javier Cárdenas, ganador 2ª, junto a Juan Carlos Maldonado **/ M.C.**



Jaime Herencia, ganador 3ª, junto a Roberto Mitchell **/ M.C.**

según hándicap, y otra reservada a señoras. El ganador de la primera categoría fue **Jukka Hakulinen** con 42 puntos, que además trabaja de jardinero en el campo de golf. "El día de hoy ha ido bastante bien, tengo que decir que juego con un poco de ventaja por así decirlo, y la verdad es que por sensaciones el torneo ha ido muy bien, con un campo que está espectacular y hoy ha sido uno de esos días en el que te sale todo". La competición en la categoría Señoras la ganó **Marie Lois Vos**, con 41 puntos; en 2ª categoría Caballeros **Javier Cárdenas** fue primero; y en 3ª, **Jaime Herencia** hizo lo propio, con 40 puntos.

En cuanto a los premios especiales 'Drive más largo' en categoría caballeros y señoras fueron para **Alba McCorquadale** y **Néstor Pérez**, y 'La bola más cercana del hoyo' para **Gustavo Caspueñas**.

El CD Mijas construye su nuevo proyecto

Con el técnico Mario Merino renovado, el club anuncia varios fichajes, entre ellos, Graham, Víctor Hugo o Christian

J.P. Después de una temporada por debajo de las expectativas, el CD Mijas se ilusiona de cara a la nueva campaña en Primera Andaluza con el anuncio de cuatro nuevas incorporaciones. En primer lugar, el club anunció hace unos días la renovación del entrenador, **Mario Merino**, que muestra así su compromiso, fidelidad e implicación con la entidad mijeña, como aseguran desde el club, el técnico "es una pieza fundamental del club, siendo protagonista de algunos de los momentos más importantes de nuestra historia reciente".



El cuerpo técnico para la temporada 26/27, con Merino en el centro / **CDM.**

Continúa como segundo de a bordo un hombre de la casa y leyenda bajo palos del club como **Antonio Rojas** y se suma el preparador físico **Raúl Ríos**, quien "llega con muchas ganas de aportar su experiencia y hacer crecer al equipo".

Tras este anuncio, también se confirman las renovaciones del portero **Darío Galiano**, que afronta su tercera temporada en el club; **Joel Sedeño**, un jugador formado en la cantera; el defensa **Endika Fernández**; el mediocentro **Óscar Córdoba**, del que se espera que sea una de las piezas claves del primer equipo para el próximo curso; del central **Alejandro Cazorla**; y del mediocentro **Óliver**, destaca por su capacidad para organizar el juego.

Fichajes y nuevo presidente

Asimismo, la entidad mijeña ha dado a conocer las cuatro caras nuevas que se incorporan a la disciplina: **Christian García**, zurdo, polivalente y con un gran recorrido por la banda izquierda, destaca por su capacidad para desempeñarse tanto como lateral como en posiciones más ofensivas; **Graham**, quien llega para ocupar el puesto de central y así reforzar la zaga mijeña con solidez, compromiso y competitividad; **Víctor Hugo**, un mediocentro con amplia experiencia en el fútbol malagueño, que regresa a un club que ya conoce y donde dejó una gran huella; **Zea**, delantero con olfato goleador procedente del Poli Las Lagunas B, que llega tras completar una gran progresión en las últimas temporadas; **Adrián Rueda**, procedente del Mijas Las Lagunas B, le avala su capacidad goleadora, movilidad en el frente de ataque y constante trabajo sin balón; y **Miguel Caballero**, extremo derecho con experiencia en el fútbol provincial malagueño, llega procedente de la U.D. Fuengirola Los Boliches.

Por otra parte, tras los 15 años de mandato de **José Luis Gómez** como presidente del CD Mijas, ahora le toca el turno a **Paco León**, que se presentó como única candidatura durante las elecciones abiertas el pasado mes de junio. Junto a León, le acompañarán en la junta directiva **Juan Antonio Burgos**, como presidente, el secretario **Eric Moreno**, y el tesorero **Juan Carlos Quero**. Además como vocales estarán: **Sergio J. Thrysoe**, **Antonio Rojas**, **Cristóbal Ruiz, Salvador Zarco**, **José M. Fernández, Gregorio J. Roa**, **José Burgos**, y **Antonio J. Moya**. Para el nuevo presidente el objetivo pasa por "crecer en número de equipos en el fútbol base y afianzar al equipo sénior en la categoría, queremos estar entre los puestos de arriba". Asimismo, avanzó que este año, "además del equipo de veteranas, vamos a contar con un equipo juvenil femenino".



Paco León, nuevo presidente del Club Deportivo Mijas / **CDM.**

FÚTBOL

El Cala de Mijas se pone en marcha

El sénior ya está de pretemporada



J.P. El equipo sénior del CD Cala de Mijas ya está de pretemporada. El cuadro rojillo dirigido por **Sergio Caballero**, que ha renovado otra temporada, ya tiene cerrados sus partidos amistosos: CD Mijas B (8/8); Guadalmar (23/8); Atco. San Julián (29/8); CD Mijas (5/9) y UD Los Prados (12/9). También los equipos de base del conjunto caleño vuelven a los entrenamientos: Alevín A (3/8); Alevín B (31/8), Alevín C (1/9); Benjamín A (3/8); Benjamín B (2/9), Benjamín C (7/9); Prebenjamín A (1/9); Prebenjamín B (8/9); Baby (9/9); Juvenil A (3/8); Juvenil B (10/8); Cadete A (3/8); Cadete B (25/8); Cadete C (24/8); Infantil A (3/8); Infantil B (19/8) e Infantil C (31/8).

FÚTBOL 7

Adefu entrega los trofeos de la temporada 2025-2026

Los campeones de las diferentes competiciones han estado muy repartidos. El Imperial, premio a la deportividad

J.P. El sábado 18 de julio Adefu puso fin a la temporada con la cena clausura celebrada en el chiringuito Otola. Este año los campeones han estado muy repartidos: Inter Fuengirola (Supercopa), Veteranos CD Cala de Mijas (Copa Pedro Cuevas), Pinturas Mundodeco (Liga Regular), Multiservicios La Costa (1ª División) y EH Electrodomésticos (2ª División).



Campeón Supercopa.



Campeón Copa.



1º Liga Regular.



La edil de Deportes, Mari Francis Alarcón, junto a su compañero en el equipo de Gobierno Juan José Torres Trella, en la cena de clausura.



Campeón 1ª División.



Campeón 2ª División.



Trofeo Deportividad.

Trofeos ADEFU Temporada 2025-2026	
Supercopa	
Campeón	Inter Fuengirola
Subcampeón	Pinturas Munddeco
Copa Pedro Cuevas	
Campeón	Veteranos CD Cala de Mijas
Subcampeón	EH Activa
Liga Regular	
Campeón	Pinturas Mundodeco
Subcampeón	EH Activa
1ª División	
Campeón	Multiservicios La Costa
Subcampeón	EH Activa
2ª División	
Campeón	EH Electrodomésticos
Subcampeón	Candor CF A
Equipo más deportivo	
UD Imperial	
Reconocimiento por su trayectoria	
Domingo Vizcaíno	
Premios individuales	
Máximo Goleador 1ª División	Juan Manuel Sepúlveda
Máximo Goleador 2ª División	Víctor Manuel Alvarado
Máximo goleador Supercopa y Copa	Cristóbal Lozano
Portero menos goleado 1ª División	Pablo Morales
Portero menos goleado 2ª División	Juan Antonio Ruiz
Portero menos goleado Supercopa y Copa	José Antonio Haro

FERIA DE LA CALA

Hasta el 26 de julio
La Cala de Mijas
Toda la programación de la feria en la página 8 de Mijas Semanal



VIERNES 24

Inauguración de la exposición de pintura de Daaf Zwiers
Centro Cultural de La Cala, 20 horas
Hasta el 7 de septiembre



DOMINGO 26

Concierto de clausura del VII Festival Internacional de Piano de Málaga
Teatro Manuel España, 19 horas
Entrada gratuita. Con la participación de la Orquesta Sinfónica de Málaga

Mercado ecológico
Bulevar de La Cala, frente a la tenencia de alcaldía. Segundo y último domingo del mes, de 9 a 14 h

MIÉRCOLES 29

Cine de Verano: 'Superman'
Parque María Zambrano, Las Lagunas, 22 horas



NO TE PIERDAS

Mercado nocturno de verano
Plaza Virgen de la Peña, de lunes a jueves de 20 a 00 horas
Hasta el 20 de agosto



Flamenco Mijas
Plaza Virgen de la Peña, lunes a las 22 horas y miércoles a las 12
Plaza de la Constitución, sábados a las 12 horas
Entrada gratuita



Exposición 'Miró'
CAC Mijas
Organiza Fundación Remedios Medina
Hasta el 12 de noviembre

Exposición XVII Maratón fotográfico Enfoca Mijas
Casa Museo de Mijas Pueblo
Hasta el 3 de agosto

Territorio Juventud
Playa del Torreón, viernes y sábados de julio y agosto, de 17 a 20 horas
Inscripciones gratuitas todos los miércoles desde las 10 horas en experiencias.es. Más información en 606 417 609



Exposición colectiva de fotografía 'Profesiones', de Nuevo Enfoque Mijas
Sede de la Asociación Nuevo Enfoque (urb. El Coto. Conjunto residencial Los Olivos fase I, local 25)
Entrada libre

Exposición de Acuarelas Solidarias de Emilio Guitián a beneficio de Adimi
Casa de la Cultura de Las Lagunas
Hasta el 3 de agosto. Horario de 8 a 14:30 horas de lunes a viernes



Baile en los Centros de Participación Activa y de Mayores
Centro de Participación Activa de Mijas Pueblo, domingos alternos, de 19 a 21:30 horas. El próximo es el 2 de agosto.
Centro de Participación Activa de Las Lagunas. Viernes, de 20 a 22:30 horas
Centro de Mayores de La Cala, domingos alternos, de 19:30 a 22 h. El próximo es el 26 de julio
No se requiere inscripción previa

Mercadillo Mesa Solidaria
Plaza frente a la Tenencia de Alcaldía de La Cala, de 11 a 14 h
También 26 y 29 de agosto



