MIJAS SEMANAL

Ejemplar gratuito. Nº 1.217. Del 14 al 20 de agosto de 2026

MARI CARMEN JAIME, pregonera de la FERIA Y FIESTAS DE MIJAS 2026



La alcaldesa Ana Mata recibió a la periodista mijeña en el consistorio y anunció que el acto será el 6 de septiembre en el auditorio

ACTUALIDAD/03

EL PREGÓN DE LA VIRGEN DE *la Peña será este domingo 16*

Magdalena Godoy será la encargada de anunciar los cultos en honor a la patrona de Mijas; será a las 20:30 horas en la ermita del Compás



PÁG. 04

LLEGA A LAS LAGUNAS UNA NUEVA *edición de The Champions Burger*

Del 20 de agosto al 6 de septiembre, se podrán degustar en el recinto ferial casi una veintena de hamburguesas 'gourmet'



PÁG. 12 -13

LA AECC MIJAS PRESENTA EL II *Torneo de Golf La Cala Resort*

Se celebrará el sábado 29 y lo recaudado se destinará al apoyo de los enfermos de cáncer y sus familias



PÁG. 27

SUBVENCIONES

100.000 euros para las nuevas ayudas por nacimiento, adopción o acogimiento

El plazo de solicitud de esta línea de prestaciones del Ayuntamiento de Mijas estará abierto entre el 20 de agosto y el 10 de septiembre **ACTUALIDAD/9**

FIESTAS Y TRADICIONES



La Feria de Mijas ya tiene cartel

Paula González y Víctor Pulpillo, los reyes de la Feria de Mijas del año pasado, son los protagonistas del cartel que anuncia las fiestas de 2026 en honor a la Virgen de la Peña, que se celebrarán del 7 al 12 de septiembre. Ellos, junto a la alcaldesa, Ana Mata, y el Míster Simpatía de 2025, Leandro Ruiz, fueron los encargados de descubrir el cartel, obra de Mijas Comunicación. Además, en el acto celebrado el jueves 13 en la ermita del Compás, la regidora mijeña desgranó algunos detalles de la programación diseñada por el área de Fiestas, con propuestas como los conciertos de Camela y Medina Azahara, la feria de día en La Muralla o el tradicional encierro de toritos hinchables **/ ACTUALIDAD/02-05 / A. Moreno.**







El lunes 17 abren las inscripciones para asistir a la cena de mayores de la Feria de Mijas Pueblo

Los interesados pueden recoger su invitación hasta el día 19 en el Centro de Participación Activa de este núcleo de 9 a 13:30 horas

ACTUALIDAD/02

La reducción del periodo medio de pago permitirá al Ayuntamiento invertir de manera sostenible

De seguir esta tendencia, el consistorio podrá dedicar el remanente a cuestiones como la residencia de mayores, vivienda, vías públicas o parques y jardines

ACTUALIDAD/06-07

Mijas instala toldos en el Gran Parque que crearán 6.000 metros cuadrados de sombra

Estarán ubicados en las zonas de parques infantiles, las plazas, el bulevar central y el anfiteatro

ACTUALIDAD/11



Feria de Mijas 2026

El Ayuntamiento presenta UN AMPLIO PROGRAMA para la Feria de Mijas

Las fiestas en honor de la Virgen de la Peña se celebrarán del 7 al 12 de septiembre

Reportaje de Redacción / Diseño: I.Merino / C.Bejarano



La alcaldesa de Mijas, **Ana Mata** (PP), fue la encargada de presentar el jueves 13 el programa y el cartel de la Feria de Mijas, que se celebrará del 7 al 12 de septiembre. Un programa, destacó la regidora, muy completo y pensado para disfrutar en familia que contará con las actuaciones más destacadas de Camela, Medina Azahara, Marta Quintero y Alba Dreid. Tal y como comentó Mata, el preámbulo de la feria será el día 6, cuando tendrá lugar el pregón a cargo de la periodista mijeña **Mari Carmen Jaime**. Será en el auditorio de Mijas Pueblo Miguel González Berral a partir de las 21:00 horas.

"Hemos trabajado con mucha ilusión para ofrecer una programación variada y de calidad, que combine nuestras tradiciones con propuestas actuales y que invite tanto a los mijeños como a quienes nos visitan a vivir intensamente nuestra fiesta", indicó Mata.

Día 7.- Inauguración

El día 7 será la cabalgata de gigantes y cabezudos a partir de las 19 horas con salida desde el Ayuntamiento. Posteriormente, sobre las 22 horas, la alcaldesa y el equipo de gobierno darán la bienvenida a las fiestas con el encendido del alumbrado artístico e inauguración del recinto ferial. Esa misma noche se elegirá a la reina, rey, damas y acompañantes de la Feria de Mijas 2026.

Día 8.- Festividad de la patrona

El 8, será el día grande de Mijas, pues se celebra la festividad de la Virgen de la Peña, patrona del municipio y alcaldesa perpetua de Mijas. A las 11:30 horas, en la iglesia de la Inmaculada Concepción, se hará el repique de campanas y, posteriormente, la misa en honor a la Virgen. Ya por la noche, sobre las 21 horas, se llevará a cabo la procesión por las calles más emblemáticas de Mijas Pueblo. Ese mismo día, a las 13:30 horas, se inaugura la feria de día en La Muralla donde, además de las tradicionales barras, habrá actuaciones musicales.



Abre la inscripción para la cena homenaje A LOS MAYORES

Los días 17, 18 y 19 de agosto, los mayores que deseen asistir a la cena homenaje a la tercera edad de la Feria de Mijas podrán inscribirse en el Centro de Participación Activa de Mijas Pueblo en horario de 9 a 13:30 horas. Allí, tras presentar su carné de jubilado, se les hará entrega de su invitación para este evento, que tendrá lugar el viernes 11 de septiembre, a las 21 horas, en la caseta municipal.

Día 9.- Fiesta infantil

El día 9 está programada la elección del rey y la reina infantil. Los niños y niñas podrán inscribirse en el sorteo para la elección a partir de las 20 horas en la Caseta Municipal. También será la actuación infantil de las 'Guerreras del K-Pop' y, por la noche, a las 23 horas, el concierto de Camela con entrada libre hasta completar el aforo.

Día 10.- Medina Azahara

El jueves 10 de septiembre continuará la feria de día y será la actuación del grupo Medina Azahara en la Caseta Municipal desde las 00:00 horas.

Día 11.- Cena de mayores

Los mayores serán los grandes protagonistas el 11 de septiembre con la cena homenaje que se les ofrecerá en la Caseta Municipal y en cuyo transcurso se procederá a elegir al Abuelo y Abuela de la Feria de Mijas mediante sorteo. Durante la noche, desde las 23:30 horas, actuará **Marta Quintero**.

Día 12.- Encierro de toritos

Ya el 12 de septiembre, el último día, está programado el paseo en bicicleta a las 11 horas y seguirá la feria de día con actuaciones en La Muralla. Por la tarde, sobre las 18 horas, se hará el encierro de los toritos simulados con salida desde la Cañada de Gertrudis y una hora después tendrá lugar el paseo a caballo. Y en la Caseta Municipal será la noche joven con el concierto de los dj Michael Stiven, Cohelo y Alba Dreid.





Durante el acto de presentación de la programación de las fiestas, **la alcaldesa presentó el cartel oficial de la Feria de Mijas, que ha sido diseñado por Mijas Comunicación.** Se trata de una composición "muy especial y simbólica" en la que los reyes del año pasado, **Paula González** y **Víctor Pulpillo**, aparecen junto a un caballo con la ermita de Nuestra Señora de la Peña justo detrás. La regidora quiso dar las gracias a los reyes por prestar su imagen para ilustrar las fiestas.



La alcaldesa Ana Mata y los ediles Mari Francis Alarcón y Daniel Gómez Teruel junto a los protagonistas del cartel, personal del área de Fiestas y el coreógrafo Víctor Rojas, que colaboró en la elaboración del cartel / **Alicia Moreno.**

Las fiestas ya tienen CARTEL OFICIAL



La alcaldesa Ana Mata descubrió el cartel de las fiestas junto a sus protagonistas, Paula González y Víctor Pulpillo / **A.Moreno.**

El cartel es fruto de una cuidada sesión fotográfica en un entorno de lujo como El Compás y con unos protagonistas que lo pusieron muy fácil a la hora de posar ataviados a la manera tradicional andaluza. Tras un trabajo de postproducción, el resultado es esta pintura que plasma a la perfección el espíritu de las fiestas del pueblo.

Mata destacó también el carácter de encuentro y convivencia de estas fiestas, más allá de los actos programados. "Que el buen ambiente, la vecindad y también el compartir de todas aquellas personas que vienen sea una realidad", señaló la alcaldesa. "Quiero agradecer el trabajo de todas las áreas municipales, de los cuerpos de seguridad y emergencias, de los trabajadores del Ayuntamiento, de la hermandad y de la junta de festejos, que hacen posible que un evento de estas características salga adelante. Su esfuerzo, muchas veces silencioso, es fundamental para que todo esté preparado y podamos disfrutar de una feria segura, organizada y llena de vida", concluyó la regidora.



La alcaldesa de Mijas Ana Mata junto a la pregonera de las fiestas de Mijas Pueblo, Mari Carmen Jaime / **A.L.**

LA PERIODISTA MIJEÑA

MARI CARMEN JAIME pronunciará el pregón de la Feria de Mijas

Será el domingo 6 de septiembre, a las 21 horas, en el auditorio de Mijas Pueblo, con entrada gratuita

C.Martín / A.Lago. Después de la de Las Lagunas y la de La Cala, la Feria de Mijas empieza a fraguarse y a conocerse quiénes serán sus protagonistas. La periodista mijeña **Mari Carmen Jaime**, vecina del Barrio Santana, será este año la encargada de pregonar las fiestas en honor a la Virgen de la Peña. Así lo anunció este miércoles 12 la alcaldesa de Mijas, **Ana Mata** (PP), quien la recibió por la mañana en la casa consistorial y ensalzó su faceta comunicadora y su involucración en las tradiciones mijeñas: "Ella tiene una forma muy natural de expresar lo que siempre siente, es de las personas que no se guarda nada. Y yo espero que ese día, cuando será la protagonista, porque va a ser la pregonera de nuestras Fiestas en Honor a la Virgen de la Peña, ese sentimiento sepa trasladarlo, comunicarlo y de alguna forma que nos haga sentir a todos los mijeños orgullosos de sentir Mijas".

Para la regidora se trata de una designación muy acertada, ya que la pregonera lleva el nombre de su ciudad natal allá donde va. "Mari Carmen representa mejor que nadie los valores de nuestra ciudad. Es una joven profesional, que siempre lleva a Mijas por bandera, por lo que ella mejor que nadie hará un gran papel como pregonera", indicó Mata para añadir que "ha sido una elección muy merecida" y entre otras cualidades destacó su pertenencia a "una familia que forma parte de muchas tradiciones, por no decir todas las de Mijas".

"Nervios" y "responsabilidad"

Jaime, que pronunciará su pregón el 6 de septiembre, a las 21 horas, en el auditorio Miguel González Berral con entrada libre hasta completar aforo, aseguró que recibió la noticia con mucho orgullo y afirmó sentir ahora "muchos nervios" y "una responsabilidad grande". Además, se mostró emocionada por dar el pregón, ya que ha vivido la feria toda la vida. "Es emocionante hablar de un evento que está muy arraigado en mi vida y en la de mi familia. Espero estar a la altura y que a todo el mundo le guste lo que tengo que hablar de la feria de mi pueblo", aseguró.

La pregonera, que no se esperaba ser la elegida, invitó a los mijeños al acto. "Lo importante es que se lo pasen bien y que disfruten y que les anime a venir a la feria porque creo que esa es la esencia de un pregón. Aparte de resaltar lo bonito que tiene la feria, resaltarlo para que la gente se anime a venir y salgan con un pellizquito en el corazón", recalcó la periodista.

SOBRE LA PREGONERA

Una vecina muy vinculada a las TRADICIONES DE SU PUEBLO

Nacida en 1985 en pleno corazón de Mijas Pueblo, en el Barrio Santana, tuvo clara su vocación de periodista desde muy temprana edad. **Ha trabajado desde 2007 en diferentes medios de comunicación,** siempre con presencia en la localidad, hasta que en 2018 accedió al área de prensa institucional. Desde el pasado mes de mayo, es la responsable de las ediciones del nuevo periódico 'Viva Mijas' y 'Viva Benalmádena', retomando así la prensa escrita y, de nuevo, relatando la actualidad de su municipio.

Muy vinculada a las tradiciones, **es de hecho miembro de la Hermandad del Santísimo Cristo de la Columna,** agrupación con la que ha colaborado y participa en cada Semana Santa desde que tiene uso de razón. **También baila en el grupo de la UP dirigido por Víctor Rojas** y, aunque ha residido en diversos lugares, siempre lleva a su pueblo por bandera.



Además de pregonera en la feria de este año, también ha sido autora del cartel de la verbena del Barrio Santana de esta edición y fue elegida Miss Facebook en la Feria de Mijas de 2013.

Feria de Mijas 2026

DOMINGO 6

AUDITORIO MUNICIPAL MIGUEL GONZÁLEZ BERRAL

21:00 h. **PREGÓN DE LA FERIA A CARGO DE MARI CARMEN JAIME MARMOLEJO**
Actuación del grupo de baile de la UP a cargo de la profesora Reme Fernández

LUNES 7

TODAS LAS ATRACCIONES DEL RECINTO FERIAL TENDRÁN UN PRECIO DE 2,50€.
De 19 a 21 horas, se eliminará el sonido de las atracciones para que los niños con necesidades especiales puedan disfrutar de la feria.

AYUNTAMIENTO DE MIJAS

18:30 H. Inscripción de los niños y niñas para participar en la **CABALGATA DE GIGANTES Y CABEZUDOS.**

19:00 H. **CABALGATA DE GIGANTES Y CABEZUDOS.**

PARROQUIA INMACULADA

19:30 H. Novena a nuestra patrona, la Santísima Virgen de la Peña.

ENTRADA PLAZA VIRGEN DE LA PEÑA

22:00 H. **Inauguración del Recinto Ferial y Encendido del Alumbrado Artístico por las autoridades locales.**

CASETA MUNICIPAL

22:30 H. Presentación de **CANDIDATOS Y CANDIDATAS A REINA, REY, DAMAS Y ACOMPAÑANTES** de la Feria de Mijas 2026.

Actuación del **grupo de baile de la UP** a cargo del **profesor Víctor Rojas**.

23:30 H. Actuación de **'Pop Star 80-90'.**

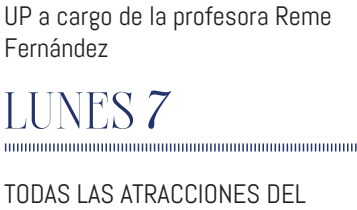

ENTRADA LIBRE HASTA COMPLETAR AFORO

MARTES 8

PARROQUIA INMACULADA

11:30 h. Repique de campanas anunciando la festividad de la Santísima Virgen de la Peña.
Solemne función principal de iglesia en honor a nuestra patrona y alcaldesa perpetua

FERIA Y FIESTAS DE MIJAS 2026

DEL 7 AL 12 DE SEPTIEMBRE

En honor a Nuestra Señora Virgen de la Peña



CONSULTA LA PROGRAMACIÓN

MURALLA

FERIA DE DÍA

13:30 H. **Inauguración de la FERIA DE DÍA**

Amenizará la Feria de Día:
14:00 H. Actuación de **DJ BERNA.**
15:00 H. Actuación de la orquesta **NUEVO DÍA.**
16:00 H. Actuación de **DJ BERNA.**
16:30 H. Actuación de la orquesta **NUEVO DÍA.**
18:00 H. **Cierre de la Feria de Día.**
18:00 H. **PASACALLES POR LAS CALLES DE MIJAS DE LAS BANDAS DE MÚSICA INVITADAS**
21:00 H. **SOLEMNÍSIMA PROCESIÓN DE LA SAGRADA IMAGEN DE LA SANTÍSIMA VIRGEN DE LA PEÑA** por el itinerario de costumbre.
Salve a la Virgen de la Orquesta Nuevo Día.



CASETA MUNICIPAL

01:00 H. Noche de **Tributos.**
ENTRADA LIBRE HASTA COMPLETAR AFORO

MIÉRCOLES 9

MURALLA

FERIA DE DÍA

14:00 H. **Apertura de la FERIA DE DÍA** en La Muralla de Mijas

Amenizará la Feria de Día:
14:00 H. Actuación de **DJ BERNA.**
16:00 H. Actuación del grupo **ANA SERRANO.**
DE 16:00 A 20:00 H. **Servicio de ludoteca.**
17:00 H. Actuación de **DJ BERNA.**
17:30 H. Actuación del grupo **ANA SERRANO.**
18:30 H. Actuación de **DJ BERNA.**
19:00 H. Actuación del grupo **STEREO 80.**
20:00 H. **Cierre de la Feria de Día.**

CASETA MUNICIPAL

20:00 H. Certamen de **REY Y REINA INFANTIL.**
Los niños podrán inscribirse en el sorteo a partir de las 20 horas y hasta la actuación infantil.
21:00 H. Actuación infantil de las **'Guerreras K-Pop'.**
21:30 H. Sorteo y coronación del **REY Y REINA INFANTIL.** Es necesario que el premiado esté presente durante el sorteo, de lo contrario se repetirá el sorteo.
23:00 H. Actuación estelar de **Camela.**
ENTRADA LIBRE HASTA COMPLETAR AFORO



MAGDALENA GODOY ofrecerá el pregón de la Virgen de la Peña

El evento tendrá lugar el domingo 16 de agosto, a las 20:30 horas, en la ermita del Compás


El hermano mayor de la cofradía de la Virgen de la Peña, Raúl Fernández, y la pregonera de 2026, Magdalena Godoy / **N.L.**

C.Luque. Los actos en honor a la patrona de Mijas comenzarán el próximo día 16 de agosto con la celebración del XIII pregón en honor de la Virgen de la Peña, que correrá a cargo de **Magdalena Godoy Serrano**. En el mismo acto, se procederá a descubrir el cartel anunciador de la salida procesional y los actos religiosos en honor a la patrona. El evento será en su ermita, a partir de las 20:30 horas. Su presentación la realizarán los hermanos honorarios de la cofradía, la Policía Local de Mijas, reconocidos como pregoneros en 2025. La junta de gobierno de la cofradía también ha designado como cartelista de los cultos de este año a **Rafael Muñoz Granados**. El cartel anunciador de la salida procesional de la Virgen también se dará a conocer en este acto.

Según el hermano mayor de la cofradía, **Raúl Fernández**, "hemos elegido a Magdalena como pregonera por la gran devoción que siente por la Virgen y que siempre la ha caracterizado. Está muy involucrada con la hermandad".

La pregonera está muy vinculada a la hermandad y es una ferviente devota de la Virgen. La hemos encontrado en numerosas ocasiones a sus pies, cumpliendo promesa y acompañando a la patrona en su caminar por el pueblo, siempre contemplando su rostro.

Godoy manifestó que "estoy muy orgullosa de este nombramiento. En un primer momento dije que no, rotundamente. Pero claro, luego no te puedes negar, por ella. Me sentí muy contenta aunque estoy muy nerviosa, pero me hace muy feliz ser pregonera. Mi pregón va dedicado a la figura de la madre, como es ella. Lo he elaborado con todo mi corazón y todo mi cariño, que es lo que siento hacia la Virgen, nuestra patrona".

JUEVES *10*

MURALLA



FERIA DE DÍA

14:00 H. Apertura de la FERIA DE DÍA

Amenizará la Feria de Día:

14:00 H. Actuación **DJ VICENTE 80.**

15:00 H. Actuación de la orquesta **TRENZAO**.

16:00 H. Actuación **DJ VICENTE 80.**

DE 16 A 20 H. **Servicio de ludoteca.**

17:00 H. Actuación de la orquesta **TRENZAO**.

18:00 H. Actuación **DJ VICENTE 80.**

18:00 H. **Elección del MARCHOSO y la MARCHOSA de la Feria de Día.**

19:00 H. Actuación del grupo **LOS LUNES NO HAY PESCAO.**

20:00 H. Cierre de la Feria de Día.

CASETA MUNICIPAL

22:30 H. Actuación del grupo **Rock con Ñ.**

00:00 H. Actuación estelar de **Medina Azahara.**



ENTRADA LIBRE HASTA COMPLETAR AFORO

VIERNES *11*

MURALLA

FERIA DE DÍA

14:00 H. Apertura de la FERIA DE DÍA

Amenizará la Feria de Día:

14:00 H. Actuación **DJ VICENTE 80.**

15:00 H. Actuación de la orquesta **A-COMPÁS**.

16:00 H. Actuación **DJ VICENTE 80.**

DE 16 A 20 H. **Servicio de ludoteca.**

17:00 H. **Tradicionales BUÑUELOS CON CHOCOLATE.**

17:00 H. Actuación de la orquesta **A-COMPÁS**.

18:00 H. Actuación **DJ VICENTE 80.**

19:00 H. Actuación del grupo **MALAMANERA.**

20:00 H. Cierre de la Feria de Día.

CASETA MUNICIPAL

21:00 H. CENA HOMENAJE A LOS MAYORES.



Los mayores serán agasajados con un cóctel de sangría y recibidos por la Junta de Festejos y la Corporación Municipal.
Se procederá a obsequiar al Abuelo y la Abuela de la Feria. La cena será ofrecida a todos los mayores que hayan retirado su invitación.

21:00 H. Actuación de los **grupos de baile de salón** de la UP del **profesor Juan Jesús Leiva.**

23:30 H. Actuación estelar de **Marta Quintero.**



01:00 H. DJ Vicente 80.

ENTRADA LIBRE HASTA COMPLETAR AFORO

SÁBADO *12*



AYUNTAMIENTO DE MIJAS

11:00 H. PASEO EN BICICLETA.

MURALLA

FERIA DE DÍA

14:00 H. Apertura de la FERIA DE DÍA

Amenizará la Feria de Día:

15:00 H. Actuación **DJ VICENTE 80.**

16:30 H. Actuación del grupo **MANÍACOS.**

DE 16 A 20 H. **Juegos Hinchables.**

18:00 H. Actuación **DJ VICENTE 80.**

18:00 H. **ENCIERRO DE TORITOS, salida desde la Cañada de Gertrudis.**

19:00 H. Actuación del grupo **LOS FABRIZZIO.**

DE 19 A 00 H. **Paseo a caballo.**

20:00 H. Cierre de la Feria de Día.

CASETA MUNICIPAL

23:00 H. Actuación de **Fiesta DJ Teteo. DJ Michael Stiven, DJ Cohelo y Alba Dreid.**



ENTRADA LIBRE HASTA COMPLETAR AFORO





Economía y Hacienda

Reportaje de Redacción y Alicia Moreno / Diseño: Carmen Martín

Mijas podrá hacer inversiones financieramente sostenibles gracias a reducir el PMP

El Ayuntamiento rebaja el periodo medio de pago a proveedores a 27 días, situándose por debajo de los 30 días que exige la ley

La alcaldesa de Mijas, **Ana Mata** (PP), acompañada del edil de Economía y Hacienda, **Mario Bravo** (PP), analizó el lunes 10 qué conlleva la reducción del periodo medio de pago (PMP) del municipio, que está ahora en 27 días, tres por debajo de lo que marca la ley. Entre otras cuestiones, si se sigue esta tendencia, el Ayuntamiento destacó que podrá destinar el remanente de Tesorería a inversiones financieramente sostenibles (IFS).

"Hoy, podemos decir que el periodo medio de pago del Ayuntamiento de Mijas es de 27 días. Un trabajo que ha sido diario, fruto del esfuerzo de muchos trabajadores y trabajadoras municipales, del trabajo en equipo", señaló la alcaldesa. "El mensaje de hoy no es solo de orgullo por el objetivo conseguido, sino de agradecimiento a todos aquellos que nos habéis ayudado a lograrlo", añadió Bravo.

De seguir esta tendencia, el consistorio podrá dedicar el remanente a cuestiones como la residencia de mayores, vivienda, vías públicas o parques y jardines

En cuanto a los proyectos que se podrían financiar a través de este sistema, el Ejecutivo destacó las inversiones relacionadas con vivienda, vías públicas, parques y jardines, asistencia social primaria, transporte o instalaciones deportivas, entre otras.

"Si, además, conseguimos reducir de forma paulatina este periodo medio de pago y otras magnitudes económicas, podremos hacer inversiones financieramente sostenibles. ¿Y eso qué significa? Significa que podremos, entre otras cosas, cumplir con esa residencia para mayores tan demandada por ellos", explicó Mata.



El consistorio ha reducido a 27 días el periodo medio de pago a proveedores, situándose por debajo de los 30 días que exige la ley. "Es todo un hito, ya que supone el mejor dato desde enero de 2018", aseguraron desde el Ejecutivo local.

La alcaldesa, Ana Mata, junto al edil de Hacienda, Mario Bravo / **Alicia Moreno.**



Más licitación reglada

La alcaldesa hizo hincapié en que hoy por hoy el periodo medio de pago se encuentra en 27 días, lo que supone casi tres días por debajo de lo que marca la ley. Esta cifra, subrayó el Gobierno local, "es todo un hito, ya que supone el mejor dato desde enero de 2018" .

"Cumplimos la ley. Y eso es gracias a ese esfuerzo y, también, a dotar al Ayuntamiento de Mijas de todas esas personas necesarias para que esto se pudiera cumplir. El Órgano de Gestión Presupuestaria, la Administración Electrónica, el reglamento orgánico o el Plan Antifraude son algunas de las cuestiones que han servido para mejorar esta cifra", indicó Mata.

Por su parte, Bravo explicó que "estamos haciendo un seguimiento semanal de facturas, de forma que todos sabemos cada semana qué facturas han llegado, dónde están y quién es el responsable. Con estas medidas, hemos conseguido cumplir este periodo medio de pago, bajarlo por debajo de los treinta días", explicó.

La regidora insistió en que gracias a resultados como la reducción del periodo medio de pago se consigue una mayor confianza de las grandes empresas, pymes y autónomos, colocando a Mijas "en el lugar que merece y dejando atrás la administración económica errática de mandatos anteriores".

Otra ventaja de cumplir la ley y estar por debajo del límite es que si continúa esta tendencia no será necesario realizar un Plan Económico Financiero.

Por su parte, el concejal de Economía y Hacienda destacó el trabajo de la plantilla del Ayuntamiento de Mijas en la consecución de este "hito" de la reducción del periodo medio de pago por debajo del límite legal de los 30 días que rige desde la aprobación, en 2012, de la Ley de Estabilidad Presupuestaria y Sostenibilidad Financiera.



¿Qué son las IFS?

Las IFS son inversiones financieramente sostenibles. Permiten a los ayuntamientos y administraciones públicas usar su superávit o remanente presupuestario para financiar obras y servicios públicos de largo plazo. Estos gastos mejoran el bienestar social y el medio ambiente sin aumentar la deuda. Una de las cuestiones que se tienen en cuenta para realizarlas es el periodo medio de pago, que ahora cumple Mijas. Además se deben cumplir otras magnitudes, que hoy el consistorio mijeño también cumple.

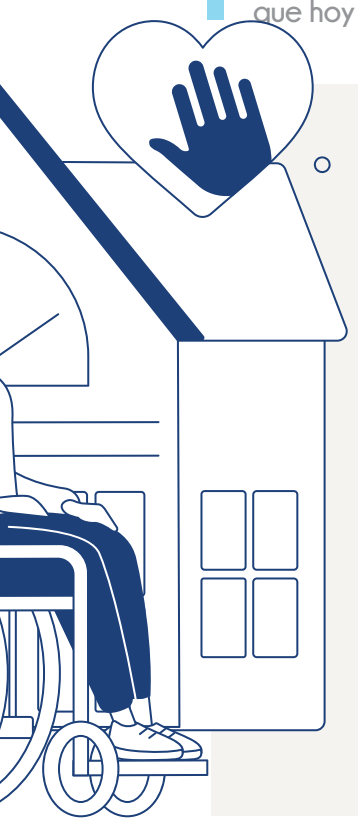

¿QUÉ PROYECTOS SE PODRÍAN FINANCIAR?

En cuanto a los proyectos que se podrían financiar a través de este sistema, el Ejecutivo destacó las inversiones relacionadas con:

- VIVIENDA
- VÍA PÚBLICAS
- PARQUES Y JARDINES
- ASISTENCIA SOCIAL PRIMARIA
- TRANSPORTE
- INSTALACIONES DEPORTIVAS
- ENTRE OTRAS MATERIAS

ANA MATA
ALCALDESA
DE MIJAS

"Estamos hablando de proyectos tan importantes como la residencia de mayores, que antes, por mucho que se dijese, no se podía hacer porque no se cumplía la ley. Nuestro interés y trabajo está en seguir cumpliendo todos los requisitos para poder usar el remanente en proyectos importantes para el bienestar de nuestros vecinos y el futuro de nuestra ciudad"



Foto: **A.M.**

De 774 a 198



Foto: **Prensa Mijas.**

Bajan también los contratos MENORES

La alcaldesa Ana Mata (PP) recordó que EL ACTUAL EQUIPO DE GOBIERNO HA REDUCIDO NOTABLEMENTE EL USO DE CONTRATOS MENORES COMO FÓRMULA DE CONTRATACIÓN, en favor de la licitación reglada. En este punto, comparó los "774 CONTRATOS MENORES FIRMADOS POR EL ANTERIOR EQUIPO DE GOBIERNO (2019-2023)" CON LOS 198 QUE HASTA AHORA HA CONTABILIZADO EL ACTUAL

Las medidas implantadas

EL AYUNTAMIENTO HA PUESTO EN MARCHA VARIAS INICIATIVAS que han hecho posible la reducción del periodo medio de pago

1. Administración electrónica
2. Plan Antifraude del Ayuntamiento
3. Órgano de Gestión Presupuestaria
4. Reglamento Orgánico Municipal



Cita bajo las estrellas en la XIV Ruta a Caballo a la Luz de la Luna Llena


El edil Eloy Belmonte, con miembros de la peña / **Patricia Murillo.**

La actividad, apta para todos los niveles, recorrerá el sendero del río e incluirá varias paradas de avituallamiento

Patricia Murillo / C.M.

El jueves 13 se presentó la XIV edición de la Ruta a Caballo a la Luz de la Luna Llena. La iniciativa supone una jornada de convivencia entre caballistas en un momento del día en el que las altas temperaturas dan un respiro y los caminos cobran una atmósfera diferente. A la presentación asistió el concejal de Ganadería de Mijas, **Eloy Belmonte** (Vox), que reconoció "que es una de las más queridas porque al ser de noche el ambiente es otro, vives el campo de otra manera, ves otro tipo de animales, es mucho más tranquila, hay menos ruido, menos vehículos. Al final es cruzar con el caballo campo a través prácticamente en el silencio de la noche y con esa luna llena. Hay que disfrutar de nuestros campos, hay que protegerlos y, es muy importante también y hay que destacarlo, que todas las ediciones que se han hecho de esta ruta, nunca ha habido problemas en cuanto a que se hayan dejado residuos por el camino, ya que está muy bien organizada".

Se trata de una experiencia que combina la pasión por el mundo ecuestre con el descubrimiento del entorno natural desde una perspectiva diferente, utilizando la iluminación natural de la luna llena como única guía. La presidenta de la Peña Caballista de Mijas, **Ana Guerrero**, afirmó que "está ruta es muy esperada por todos los caballistas porque es muy relajante, como sabéis, los caballos ven mucho más que nosotros de noche, la gente lo disfruta muchísimo. Es una noche de convivencia superbonita, lo pasamos genial, por eso estamos muy contentos de hacerla cada año y que no se pierda".

RECORRIDO

PARTIRÁ DESDE EL ESPARRAGAL, SIGUIENDO EL RÍO HASTA LLEGAR AL ARROYO SECO A SU PASO POR VALTOCADO. "En total, haremos tres paradas, la primera será a la mediación de la ida y la última en medio del camino. Cuando lleguemos al cruce de Entrerríos terminaremos la ruta", expresó el vicepresidente, José Sedeño.



No hay que ser socio de la peña para poder participar, ya que la ruta está abierta a todos los aficionados al caballo que quieran vivir una jornada de convivencia. Tomen nota, se celebrará el próximo sábado 29 de agosto. Partirá de la sede de la Peña Caballista de Mijas, situada en el parque El Esparragal, a las ocho y media de la tarde.

ASTRONOMÍA

Mijas levanta la vista al cielo y se rinde ante el eclipse solar

Vecinos y turistas se reunieron el miércoles 12 en La Muralla para disfrutar del fenómeno


La Muralla fue uno de los puntos más concurridos / **M.J.G. / F.G.**

B.M./M.J.G. Mijas levantó el miércoles 12 la vista al cielo para disfrutar de uno de los fenómenos astronómicos más esperados de los últimos años. Entre otros puntos del municipio, los miradores de La Muralla se llenaron de vecinos y turistas que, con gafas homologadas y mucha expectación, no quisieron perderse el eclipse solar, que convirtió la tarde del 12 de agosto en un momento mágico y para el recuerdo.

Durante unos minutos, la luna ocultó casi por completo al sol y la luz del día se redujo notablemente, adelantando por unos instantes la llegada de la noche. Después, el satélite continuó su recorrido y el sol volvió a recuperar protagonismo. Una experiencia que muchos de los presentes vivieron por primera vez.

"Yo no he visto ninguno hasta ahora, es la primera vez, entonces, había que aprovechar la situación", explicó **Guadalupe Rodríguez**, vecina de Mijas. También se desplazaron hasta La Muralla residentes de localidades cercanas, como **Manuel Bernal**, de Fuengirola, para quien "es un evento que no hay que perderse, no se puede fallar porque no ocurre tan a menudo".

A diferencia de otros puntos de España, donde el eclipse pudo contemplarse de forma total, en Mijas y en el conjunto de la provincia de Málaga fue parcial. La luna llegó a cubrir aproximadamente el 95% del disco solar. "He estado observando cómo poco a poco la luna ha ido tapando al sol hasta que ha dejado un trocito por debajo, como si fuera una media lunita por debajo", describió **Lázaro Moreno**, vecino de Mijas.





100.000 euros para las nuevas ayudas por nacimiento, adopción o acogimiento

Se podrá solicitar esta línea de prestaciones del Ayuntamiento desde el 20 de agosto al 10 de septiembre

Reportaje de Redacción / Diseño: Carmen Martín

La alcaldesa de Mijas, **Ana Mata** (PP), fue la encargada de presentar el miércoles 12 la nueva línea de ayudas por nacimiento, adopción o acogimiento puesta en marcha por el equipo de gobierno. El Ejecutivo afirmó que se trata de una "prestación pionera", para la que el Ayuntamiento destinará un montante de 100.000 euros.

La regidora hizo hincapié en que con estos apoyos económicos se pretende ayudar a las familias mijeñas ofreciendo una prestación inédita hasta ahora. Además, subrayó que la ayuda tiene un carácter de prestación económica de apoyo familiar y no es necesario justificar el gasto concreto, ya que están destinadas a cubrir necesidades iniciales.

"Es una nueva línea de ayudas que originamos por primera vez en nuestro municipio con el objetivo de ayudar a las familias. Creemos que con ellas podemos ayudar en esos momentos iniciales, como el nacimiento de un bebé, una acogida o una adopción. Anunciamos estas subvenciones y las cumplimos", indicó Mata.



Foto: **Alberto Lago.**



ANA MATA (PP)
Alcaldesa de Mijas

"Es una nueva línea de ayudas que originamos por primera vez en nuestro municipio con el objetivo de ayudar a las familias. Creemos que con ellas podemos ayudar en esos momentos iniciales, como el nacimiento de un bebé, una acogida o una adopción. Anunciamos estas subvenciones y las cumplimos"

Requisitos

- Que el nacimiento, adopción o acogimiento se haya producido entre el 1 de enero y el 31 de diciembre de 2025
- Estar empadronado en Mijas con una antigüedad mínima de cinco años
- Convivir con el menor en un domicilio de Mijas en la fecha de presentación de la solicitud
- Estar al corriente de las obligaciones tributarias y con la Seguridad Social
- No estar incursas en las prohibiciones del artículo 13 de la Ley 38/2003

Solicitudes: DEL 20 DE AGOSTO AL 10 DE SEPTIEMBRE

- Por registro de entrada en el Ayuntamiento o las tenencias de alcaldía
- Por sede electrónica

Documentación:

- Copia del DNI/NIE del solicitante
- Libro de familia
- Resolución judicial o administrativa de adopción o acogimiento
- Certificado de empadronamiento histórico colectivo
- Documento acreditativo de cuenta bancaria
- Y, en su caso, certificado de discapacidad del menor objeto de la ayuda o del hermano (igual o superior al 33%)

Requisitos

En concreto, podrán ser beneficiarias las personas progenitoras, adoptantes o acogedoras que cumplan una serie de requisitos: que el nacimiento, adopción o acogimiento se haya producido entre el 1 de enero y el 31 de diciembre de 2025; estar empadronados en Mijas con una antigüedad mínima de cinco años; convivir con el menor en un domicilio de Mijas en la fecha de presentación de la solicitud; estar al corriente de las obligaciones tributarias y con la Seguridad Social; y no estar incursas en las prohibiciones del artículo 13 de la Ley 38/2003.

Por cada menor se entregará una cuantía económica de 300 euros, tal y como indicó la regidora. En el caso de los nacimientos múltiples, adopciones de más de un menor o acogimiento de varios se concederá la cuantía por cada niño y niña.

Plazos

Mata también informó de que el plazo de solicitud de esta nueva línea económica se abrirá el día 20 de agosto y estará vigente hasta el 10 de septiembre. Los interesados podrán presentar la documentación mediante la sede electrónica o en los registros de entrada municipales ubicados en el Ayuntamiento y en las tenencias de alcaldía.

Se deberá aportar una copia del DNI/NIE del solicitante, libro de familia, resolución judicial o administrativa de adopción o acogimiento; certificado de empadronamiento histórico colectivo; documento acreditativo de cuenta bancaria y, en su caso, certificado de discapacidad del menor objeto de la ayuda o del hermano (igual o superior al 33%).

Fomento de la natalidad

Según Mata, la bajada de la natalidad en España ha sido uno de los motivos que ha llevado al equipo de gobierno a aprobar estas líneas de subvención. La regidora aseguró que estas ayudas nacen para incentivar que las familias tengan hijos, a la vez que buscan compensar los gastos iniciales de la crianza, la acogida o la adopción.



Juventud

Mijas te propone una jornada de bautismo de buceo en la piscina de La Cala

Será el sábado 22 de agosto, de 9:00 a 15:00 horas, en grupos reducidos

Reportaje de C. Gallego y Alicia Moreno / Diseño: C.M.



La edil de Juventud, Melisa Ceballos (2ª izq.), junto a miembros de la escuela Diving With Nic y del Club Natación Mijas / **A. Moreno.**

El área de Juventud del Ayuntamiento de Mijas, en colaboración con la escuela Diving With Nic, de la localidad, propone una novedosa actividad de bautismo de buceo el sábado 22 de agosto, en la piscina Duane Da Rocha de La Cala de Mijas. La jornada se estructurará de 9:00 a 15:00 horas, con turnos de una hora de duración con 10 alumnos para que el aprendizaje sea seguro y efectivo.

"Desde el área de Juventud queremos fomentar el ocio saludable y, en este caso, hemos apostado por el buceo, actividad que no es muy conocida en el municipio y que sin duda podemos disfrutar en un litoral magnífico como el que tiene Mijas", comentó en la presentación de esta nueva actividad la concejala de Juventud, **Melisa Ceballos** (PP).

Los interesados tienen que tener un mínimo de 10 años, y el coste de la actividad es de 25 euros, que incluye el seguro, el material y la supervisión de instructores profesionales.

La jornada permitirá a los participantes adquirir las nociones básicas de respiración, maniobras y manejo del equipo bajo el agua.

Un paso previo y necesario para dar el salto a la práctica del buceo en mar abierto, poniendo en valor el privilegiado entorno marino y el litoral con el que cuenta Mijas.

"El buceo es un mundo diferente, y nos hace mucha ilusión que puedan conocerlo, es el paso previo, organizado y seguro, para poder disfrutar de un mundo subacuático que en Mijas es una maravilla", destacó uno de los instructores de la empresa Diving With Nic, **Mathew Robinson**.



CINE DE VERANO

'Bitelchús, Bitelchús' llega a la plaza Virgen de la Peña



La última sesión del Cine de Verano de este año será el próximo 19 de agosto, a las 22 horas, en la plaza de La Candelaria / **M.J.G.**

J.A./M.J.G. ¿Quién dice que una película de terror no es el comienzo perfecto de una noche de verano? La plaza Virgen de la Peña volvió a llenarse de vecinos con motivo de una nueva sesión del ciclo Cine de Verano. Familias y niños se reunieron en una noche marcada por las ganas de disfrutar, esta vez viendo el film 'Bitelchús, Bitelchús'.

Para algunos vecinos, la sesión fue una oportunidad para recuperar una tradición que forma parte de los veranos del municipio: "Me acuerdo de cuando antes estaba aquí, en el auditorio, y estuve yendo casi todo el verano", recordó **Isabel Burgos**, una de las asistentes a la sesión. Para otros, la velada fue incluso un plan improvisado. "Hemos pasado una tarde de playa estupenda y, al venir aquí, nos hemos encontrado con la sesión de hoy, así que las niñas, supercontentas", explicó una de las asistentes.

La película elegida para esta sesión fue 'Bitelchús, Bitelchús', de **Tim Burton**. Más allá de la película, el cine de verano ofrece un espacio para compartir. La concejala del área, **Melisa Ceballos** (PP), destacó que "es una maravilla estar bajo las estrellas y disfrutando al aire libre del cine".







Mijas instala toldos en el Gran Parque

La alcaldesa supervisa la colocación de las infraestructuras, que ya cubren parte de las zonas infantiles y se extenderán por el bulevar central



La alcaldesa, Ana Mata, y el edil Daniel Gómez Teruel (dcha.), con responsables del mantenimiento del parque / **Jaenette Ayora.**

Reportaje de Redacción / Diseño: Carmen Martín

El Ayuntamiento de Mijas avanza en las mejoras en comodidad, uso y disfrute del Gran Parque con la instalación de hasta 6.000 metros cuadrados de toldos que darán sombra a las zonas de parques infantiles, las plazas, al bulevar central y al anfiteatro. La colocación comenzó el martes 11 en las áreas de juegos para niños y proseguirá por el paseo principal, donde están los soportes levantados.

También se han colocado ya dos de los seis módulos de los aseos definitivos con que contará el recinto

Esta mejora sobre el proyecto original está incluida en el contrato de mantenimiento de zonas verdes y limpieza de la instalación, según informó la alcaldesa de Mijas, **Ana Mata** (PP), que visitó el martes la zona para supervisar los trabajos de colocación de los toldos junto al concejal de Parques y Jardines, **Daniel Gómez Teruel** (PP). Estos baños cuentan con accesibilidad universal. La actuación se enmarca en el contrato de limpieza y mantenimiento del Gran Parque, que tiene una dotación económica de 1,95 millones de euros al año y está adjudicado a la unión de empresas (UTE) formada por Inditec e Ituval.

Otras mejoras del contrato

Además de esta medida, se han colocado ya dos de los seis módulos de aseos definitivos con que contará el Gran Parque de Mijas, según añadió la alcaldesa tras su visita a las instalaciones.

Foto: **Beatriz Martín.**



ANA MATA ALCALDESA DE MIJAS (PP)

"EL GRAN PARQUE DE MIJAS CONTINÚA SU PROGRESIVO EQUIPAMIENTO GRACIAS A LAS MEJORAS LLEVADAS A CABO POR ESTE EQUIPO DE GOBIERNO. Hablamos de aspectos básicos como sombras y baños, pero también aparcamientos o especies vegetales con menor demanda hídrica", dijo la regidora.

"Aunque parezca increíble, este proyecto no tenía contempladas ninguna de estas necesidades, pero gracias al compromiso de este equipo de gobierno ya tenemos los tres contratos del Gran Parque formalizados y en ejecución, con todos los servicios necesarios para su correcto funcionamiento", añadió Mata.

Los contratos del Gran Parque

- **Mantenimiento de las zonas verdes y limpieza.** Adjudicado a la UTE Inditec e Ituval por 1,95 millones de euros anuales.
- **Conservación y equipamiento.** Adjudicado a Clece FS por 1,3 millones al año.
- **Seguridad, apertura y cierre de las instalaciones.** Adjudicado a Clece Seguridad por 1,17 millones al año.

EL CONTRATO





La colocación de toldos y aseos en el Gran Parque se enmarcan en el **contrato de mantenimiento de las zonas verdes y limpieza del Gran Parque de Mijas.**

1,95 millones de euros anuales es el coste del contrato de mantenimiento de las zonas verdes y limpieza del Gran Parque adjudicado a la Unión Temporal de Empresas (UTE) formada por Inditec e Ituval. Tiene una vigencia de 3 años.

Mejoras del contrato

Como mejoras dentro de este lote se incluye la instalación de 6.000 metros cuadrados de toldos en plazas, áreas infantiles y de aparatos biosaludables, además de la dotación de una docena de aseos públicos, todos accesibles y adaptados.

270.000 m² de parque

Es el parque urbano más extenso de Andalucía

- 2.900 árboles
- 20.000 plantas
- Pistas deportivas
- 5 zonas de juegos infantiles
- Aparatos biosaludables
- 1 'skate park'
- 1 'splash park'
- 1 parque canino
- 1 anfiteatro para 1.500 personas
- 1 lago navegable



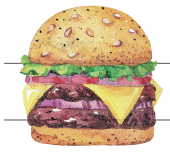

The Champions Burger

The Champions Burger vuelve a MIJAS



El campeonato oficial aterriza en el recinto ferial de Las Lagunas del 20 de agosto al 6 de septiembre

Reportaje de Isabel Merino

Este verano, el campeonato oficial de hamburguesas de España vuelve a Mijas, concretamente al recinto ferial de Las Lagunas, del 20 de agosto al 6 de septiembre. The Champions Burger sigue revolucionando las ciudades por las que pasa y este año llega con dos novedades: el espectáculo de su nueva ruta The Big Game, inspirada en la liga de fútbol americano, y la incorporación de The Champions Cheesecake, un espacio donde maestros pasteleros top elaboran versiones únicas de las tradicionales tartas de queso que ya se encuentran entre las más virales del país.

El evento gastronómico, que en 2025 llenó Mijas de seguidores, vuelve a buscar la 'Mejor hamburguesa de España', pero esta vez sube la apuesta: llega con la estética y la adrenalina de los grandes partidos de la NFL. Será un macroevento con 17 de los restaurantes más en forma del país, que llegarán a Mijas subidos a sus famosos 'food trucks', con muchas ganas de mostrar su nivel. Y en cada jornada, los chefs pelearán por avanzar posiciones con técnica y creatividad para convertir su elaboración en la ganadora.

Producto prémium

En esta edición, la carne vuelve a mandar. Los miles de seguidores disfrutarán de cortes prémium de origen certificado, jugosos y de textura suave, preparados en una parrilla que trabaja en directo para cada burger y que garantiza ese golpe de sabor que solo se consigue al fuego vivo.

Después llega el espectáculo. Cada chef mostrará su técnica y su sello propio para sorprender al público con combinaciones inesperadas. En esta gira habrá hamburguesas con pan brioche tipo pretzel o versiones artesanales de colores, glaseados y gratinados, croqueta de macarrones y queso, ahumados de leña, mermeladas saladas, toppings crujientes, salsas cremosas caseras y quesos aromáticos.

Para acompañar, estarán los food trucks de Ybarra, con sus crujientes patatas fritas, y Cheeck's, con su irresistible pollo frito, además de opciones vegetarianas y sin gluten para garantizar el disfrute de todos.

16 PARTICIPANTES



VOTA POR TU HAMBURGUESA FAVORITA

y gana dos entradas para la Super Bowl 2027 + un viaje a Los Ángeles

El público es el que decide. Tras probar las burgers, llegará el momento de votar y mover el marcador. Solo hay que escanear el código QR del ticket de compra y valorar cada receta según el pan, la carne, la mezcla de ingredientes, la presentación y la originalidad.

Las tres más votadas subirán al podio de Mijas. Al final de la gira, solo una ganará el título de 'Mejor hamburguesa de España'.

LA NOVEDAD

El nuevo formato gastronómico de la marca reúne tartas de queso únicas, firmadas por cinco de los mejores obradores del país, convertidas en virales por su originalidad y cremosidad.



THE CHAMPIONS CHEESECAKE

Mijas tendrá la oportunidad de probar versiones nacionales e internacionales, con matices ahumados o curados. Y combinaciones inesperadas con filipinos, crema de pistacho Dubái, de leche o avellanas, lluvia de Nesquik o la mítica galleta de Osito Lulu.

Valorar la mejor hamburguesa tiene premio

Las personas que registren su valoración entrarán en el sorteo de entradas para la Super Bowl 2027, el partido final del campeonato de la National Football League de EEUU, que se disputa en Los Ángeles.

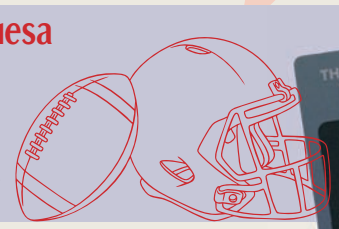



Las hamburgueserías que componen el Hall of Fame no participan en la votación de las ciudades, ya que son o ganadoras del año pasado o pertenecen a influencers gastronómicos.

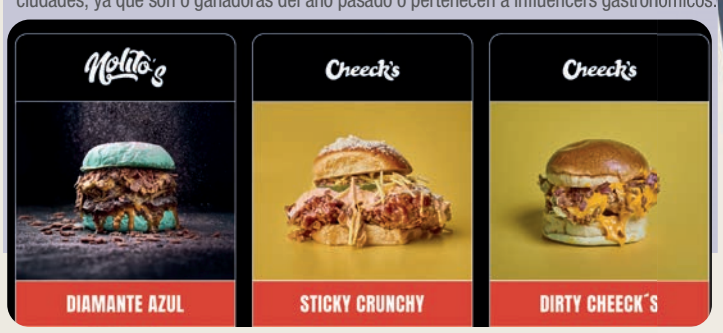

The Champions Burger

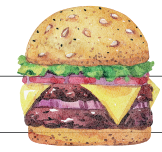



the BIG GAME

EL RECINTO FERIAL DE LAS LAGUNAS SE CONVIERTE EN UN ESTADIO DE LA NFL

La temática de esta edición está basada en el ambiente de los partidos de fútbol americano

De lunes a jueves de 18 a 00 horas

De viernes a domingo de 12 a 00 horas



MELISA CEBALLOS
Concejala de Vía Pública (PP)

"Después de la gran acogida de la primera edición, desde el Ayuntamiento hemos querido volver a apostar por este evento que combina gastronomía, ocio y participación. Y es que aquí los protagonistas son también los vecinos y visitantes que pueden probar las diferentes propuestas, valorar sus favoritas y votar para ayudar a elegir cuál merece convertirse en la ganadora. Creo que es una oportunidad estupenda para disfrutar de estos últimos días de verano en familia o con amigos"

The Big Game tendrá previa, espectáculo y campeones. Con un montaje dominado por los tonos rojo, azul y blanco, los aficionados se moverán entre una escenografía que les sorprenderá, iluminación envolvente, túneles de acceso y actividades interactivas.

Por supuesto, estará presente la hamburguesería local Dak Burger, que jugará en casa y buscará conquistar de nuevo a la afición mijeña, como ya lo hizo en la edición anterior. Además, los establecimientos Bsmash, Gottan y Burger Chao también defenderán los colores de Málaga con sus inesperadas combinaciones y un punto de riesgo.

Además, los visitantes podrán probar la mítica 'Diamante Azul', la hamburguesa con la que el restaurante cordobés Nolito's se llevó el triple podio en 2025.



Así será la estética del evento gastronómico / **The Champions Burger.**



* Promoción válida en la tienda LEROY MERLIN Mijas hasta el 31 de agosto de 2026. No acumulable a otras promociones. Consulta condiciones en nuestra tienda.
Consulta condiciones del Pack Renueva en packrenuevaleroymerlin.es

LEROY MERLIN COMPACT Mijas
Avd. Carmen Sáenz de Tejada

LEROY MERLIN COMPACT

El Club de Leones saca un calendario de edición limitada

con fotos de Alejandro Jaime y su padre

El almanaque se puede adquirir por 50 euros y lo recaudado será para realizar proyectos solidarios en una aldea en Kenia

Cristina Luque

El Club de Leones de Mijas Pueblo ha puesto a la venta un calendario solidario muy especial. Incluye tres fotografías del artista local **Alejandro Jaime Núñez** y otras tres de su padre, Jesús Jaime, numeradas y firmadas. El objetivo de este proyecto es recaudar fondos para la construcción de un pozo de agua y toda la infraestructura necesaria para su uso en Kenia.



Un momento de la presentación en Coffe Arte en Mijas Pueblo / **M.C.**

Se pueden adquirir en Coffe Art, CAC Mijas y el Club de Leones, entre otros puntos

Este proyecto se llevaba fraguando ya desde principios de año por parte del Club de Leones del pueblo, que quiere recaudar fondos para esta iniciativa solidaria en una pequeña aldea en Kenia, con la que ha colaborado en otras ocasiones.

Según **Jean Michel Sancey**, vicepresidente del Club de Leones de Mijas Pueblo, "queríamos hacer algo distinto para animar a la gente a colaborar. Pensamos en un calendario especial, firmado y, cómo no, pensamos en Alejandro, y también en su padre, Jesús Jaime, que era socio de los leones de Mijas, para elaborar un calendario excepcional, con gente de Mijas".

El joven artista acogió de muy buen grado el proyecto y lo convirtió en una obra fotográfica solidaria, de gran calidad, que incluye seis fotografías, tres de cada artista, en blanco y negro y color, en una edición limitada, numerada y firmada. "Desde el club estaban buscando un proyecto para recaudar fondos para la construcción de un pozo en Kenia y toda su infraestructura, como las placas solares para poder bombear el agua. Entonces nos propusieron un calendario con fotos mías y de mi padre. La idea es que esto tenga continuidad en el tiempo, por lo que elegimos una temática para las fotos, los colegios, y seleccionamos tres de mi padre a color y tres mías en blanco y negro".

Puntos de venta

La temática del calendario son los colegios en África y la obra, de gran formato y calidad profesional, tiene un coste de 50 euros. Se puede adquirir en los distintos comercios de Alejandro Jaime, en la sede del Club de Leones de Mijas Pueblo o en el CAC Mijas, así como en algunos establecimientos del pueblo. La presentación del calendario tuvo lugar el pasado 8 de agosto en la cafetería Coffe Art, del propio Alejandro, en una velada especial que contó con acompañamiento musical.

MERCADILLOS

El mercado artesanal del pueblo, el lugar ideal para llevarse un recuerdo mijeño

Se instala en la plaza Virgen de la Peña, de lunes a jueves, de 20 a 00 h



El mercado nocturno está impulsado por Turismo / **M.J.G.**

C.L./M.J.G. El mercadillo artesanal de Mijas Pueblo anima las noches de verano en este núcleo y supone un aliciente más para los que deciden visitar esta zona por la tarde o noche. Se puede disfrutar de sus puestos todo el verano de lunes a jueves, desde las 20:00 horas hasta las 00:00 horas.

Pasear por el pueblo siempre es un placer, más durante la tarde noche que el sol nos da una tregua. En la plaza Virgen de la Peña pueden encontrar el mercadillo artesanal nocturno de verano, con 14 puestos diferentes que ofrecen productos especiales, originales y, sobre todo, elaborados con mucho cariño y dedicación.

Así nos lo cuenta **Andrea Helena Monie**, artesana de joyería y bisutería: "Aquí pueden encontrar las piezas hechas a mano por nosotros. Con piedras semipreciosas, plata o metal. Además son todas piezas originales, con piedras que traemos de muchos lugares del mundo. Estamos encantados con todos nuestros clientes, son muy amables y simpáticos. Tenemos muchos clientes extranjeros, y el mercado funciona muy bien en verano".

Por su parte, la mijeña **María Luisa Burgos** ofrece cuadros elaborados con piedras de cantos rodados de la playa. "Requiere mucho trabajo y dedicación. Estoy todo el invierno buscando estas piedras y montando los dibujos y los cuadros para cuando llegue el verano que esté todo listo".

Los productos que se pueden adquirir aquí son artesanales, hechos a mano durante largas jornadas, pero llenos de creatividad, únicos y especiales, ideales para llevarlos de recuerdo y salir de los suvenires baratos o de mala calidad que pueden encontrar en cualquier otro lugar. Bisutería y joyas, lámparas o muñecos reciclados, cuadros elaborados con piedras rodadas de la playa, elaboraciones a croché y punto, abanicos, figuras de cristal, etc., verdaderos tesoros para llevarnos el mejor recuerdo de Mijas.

EMPRESAS

TAW, el software de registro horario para autónomos y pymes

Impulsado en Mijas por jóvenes andaluces

M.F. ¿Tiene una pequeña empresa o es autónomo y aún no ha encontrado un sistema acorde a sus necesidades para cumplir con la ley (Real Decreto-ley 8/2019) que obliga al fichaje y control de la jornada laboral? Hemos visitado una empresa de jóvenes andaluces, instalada en Mijas, que han inventado, aseguran, ¡una solución pensada para la realidad laboral de tu empresa! Un software de registro horario que se adapta a las necesidades de cualquier empresa y, lo mejor, a un precio que se adapta a todos los bolsillos. "Time At Work (TAW) es un software de registro horario destinado prácticamente a las pymes, autónomos y pequeñas empresas, que solo necesitan fichar la entrada y la salida de los empleados para cumplir la normativa", explicó el responsable de la dirección técnica del sistema, **Adrián Aguilera**, y su compañero, comercial y responsable de atención al público, **Francisco de la Fuente**, de la empresa Voiper. TAW "tiene un precio muy económico y tenemos por ahora unas 400 empresas que ya funcionan con este sistema", agregó Aguilera, además de otras 300 más interesadas. Muchas personas, autónomos, pequeñas empresas, los de las zonas rurales... al principio son "un poco reacios" a la tecnología, "pero luego se dan cuenta de lo cómodo que es y se adaptan", añadió De la Fuente. Voiper nació en 2013, son 8 empleados y se lanzaron al mercado con una centralita virtual en la nube. Ahora llegan con TAW, un software que facilita el día a día los empresarios.



Adrián Aguilera (dcha.) y Francisco de la Fuente / **M.F.**

SUCESOS

Un joven de 25 años en silla de ruedas muere apuñalado en su domicilio de Mijas Golf

Había protagonizado dos atrincheramientos e hirió a un guardia civil

Redacción. Un joven de 25 años fallece tras ser apuñalado en su domicilio, en la urbanización Mijas Golf. La víctima fue trasladada de urgencia al Hospital Costa del Sol por un amigo, pero los sanitarios no pudieron salvarle la vida debido a la gravedad de la herida, una puñalada en el pecho. Según informa Diario Sur, la Guardia Civil recibió el aviso el lunes sobre las 22:25 horas y desplazó varias patrullas al lugar, aunque no encontró allí a los implicados. Los agentes recabaron información de testigos y localizaron al joven en el hospital.

La víctima era conocida por las fuerzas de seguridad debido a su amplio historial delictivo. En 2022, sobrevivió a un tiroteo en el que recibió varios impactos de bala, que le dejaron parapléjico.

Además, se había atrincherado en su domicilio en dos ocasiones. En 2020 fue detenido tras apuñalar a su padrastro y encerrarse armado en casa; y en 2023 volvió a atrincherarse, esta vez en silla de ruedas y armado. Durante la intervención del Grupo de Acción Rápida de la Guardia Civil abrió fuego y el individuó disparó e hirió a un agente en un pio antes de ser reducido y detenido. La investigación permanece abierta para esclarecer las circunstancias del apuñalamiento y localizar al responsable.

La Noche de Folk llega

con The Stolen Gnomes e Irish Treble el miércoles 19 a La Cala

Redacción / N.L. / Diseño: M.F.

La Noche de Folk de Mijas llega el próximo 19 de agosto, esta vez, a la plaza del Torreón de La Cala, donde The Stolen Gnomes e Irish Treble protagonizarán una nueva edición de esta cita incluida en la programación estival del municipio. El espectáculo comenzará a las 22:00 horas.

El jefe del Departamento de Turismo de Mijas, **Juan Carlos Acevedo**, destacó que estos eventos tienen una importancia que "va más allá de la propia celebración", ya que contribuyen a ampliar la oferta que Mijas pone a disposición de vecinos y visitantes.

"Un destino turístico también se construye a través de las experiencias que ofrece al visitante", señaló Acevedo, quien recordó que la promoción de Mijas combina sus recursos tradicionales —Mijas Pueblo, las playas, el patrimonio, la gastronomía o los campos de golf— con una programación cultural y de ocio durante todo el año.



En el centro, Juan Carlos Acevedo, junto a Luisa Machen y Fernando García del área de Turismo / **N.L.**





Grupos

La edición de este año contará con The Stolen Gnomes e Irish Treble. Esta última formación ofrecerá una propuesta que realiza un recorrido desde el folk ibérico hasta el irlandés, combinando música y danza y acercando al público diferentes expresiones de este género.

La Noche de Folk se suma así a otras citas musicales ya tradicionales como la Noche Latina, la Noche de Blues o la Noche de Jazz, que permiten, según Acevedo, proyectar la imagen de Mijas como "un destino dinámico, cultural, abierto y capaz de ofrecer una programación de calidad durante todo el año".

"Desde Turismo creemos firmemente que la cultura y la música también son turismo. Cada persona que viene a Mijas para disfrutar de un concierto y comparte su experiencia se convierte también, de alguna manera, en promotora de nuestro destino", afirmó. Acevedo concluyó invitando a vecinos y visitantes a disfrutar de la cita y a vivir una nueva experiencia.



Mijas anima a participar en los cribados para PREVENIR EL CÁNCER DE COLON

La charla organizada por Piache España abordó los síntomas, los factores de riesgo y la importancia de las pruebas

A. Moreno / N. Luque

La prevención y la detección precoz centraron el viernes 7 la charla sobre el cáncer colorrectal celebrada en Mijas y organizada por Piache España. La sesión abordó los principales factores de riesgo de esta enfermedad, sus posibles síntomas y la importancia de participar en los programas de cribado.

La ponente fue **Almudena Rodríguez**, médica de familia del Centro de Salud de Coín: "Muchos no van a realizarse las pruebas por miedo, porque no están informados", explicó Rodríguez, que señaló que este cáncer es uno de los tumores más frecuentes en los países occidentales y que, en España, es de los más diagnosticados. La especialista destacó además que la mayoría de los casos son esporádicos y no están directamente vinculados a una causa genética o a antecedentes familiares. Por ello, subrayó la importancia de actuar sobre aquellos factores de riesgo que sí pueden influir en su aparición.





Arriba, un momento de Rodríguez dando la charla. A la dcha., la concejala Mari Francis Alarcón, entre el público / **N.L.**



Cribados

Uno de los aspectos fundamentales de la charla fue el programa de cribado. Rodríguez recordó que las personas que reciben la carta de invitación tienen la posibilidad de realizarse una prueba que permite detectar pequeñas cantidades de sangre en las heces que no son visibles a simple vista. La médica de familia insistió en que la prueba no es obligatoria, pero que sus beneficios son especialmente relevantes porque permite detectar la enfermedad incluso antes de que aparezcan síntomas.

Desde Piache España defendieron la importancia de este tipo de iniciativas divulgativas. Su presidenta, **María Pacheco**, señaló que la asociación apuesta por acercar información sanitaria a la ciudadanía y fomentar hábitos de vida saludables. "Es muy importante educar a la gente", afirmó Pacheco. Por su parte, la concejala **Mari Francis Alarcón** (PP), valoró la celebración de la charla: "Lo suyo es prevenirnos y hacernos las pruebas para que no tengamos que llegar a esos síntomas". La jornada sirvió así para reforzar un mensaje clave: la ausencia de síntomas no significa necesariamente que no exista enfermedad y, en el caso del cáncer de colon, la detección precoz puede marcar una diferencia decisiva en su evolución.

+ACTUALIDAD

Tercera Edad en Acción: "Prioridad a los que viven solos en el viaje de Mayores".-



Tercera Edad en Acción apuesta porque el Ayuntamiento dé preferencia a las personas mayores que viven solas a la hora de asignar las 1.600 plazas que se ofertan para el viaje anual, este año con destino a Cádiz. Subrayan "que la soledad no deseada constituye uno de los principales problemas que afectan a muchos mayores". Insisten en que "un viaje de estas características no solo ofrece días de descanso, sino también la posibilidad de crear nuevas relaciones, mejorar el ánimo y reforzar la participación social". Por último, valoran de forma muy positiva la iniciativa del Ayuntamiento y solicitan "criterios objetivos y de equidad".

La Verbena del Barrio Santana 2026 arrancó el jueves 13 y se prolongará hasta el sábado 15.-



El Barrio Santana ya disfruta de su tradicional verbena en honor a Nuestra Señora la Virgen de los Remedios. La primera jornada del jueves 13 estuvo reservada a los artistas locales, con la actuación del grupo de baile de **Víctor Rojas** y de **Juan Jesús Leiva**. Y tuvo lugar también la elección de la reina y rey, damas infantiles y de la tercera edad de la verbena. Durante los tres días de fiesta, que se prolongará hasta el sábado 15, además, los vecinos y visitantes contarán con una barra instalada por la Peña Santana, organizadora de esta tradicional cita. Como cada año, la mañana del 15 de agosto, festivo, los más pequeños y no tan pequeños, podrán divertirse participando en los juegos tradicionales y a partir de las 14:00 horas se podrán degustar unas exquisitas sardinas. La última tarde se reserva al recogimiento, a la devoción hacia la Virgen de los Remedios, patrona del Barrio. A las 20 horas comenzará la misa y, al término de esta, la imagen saldrá en procesión. El acompañamiento musical correrá a cargo de la Banda de Música de Mijas.

SOLIDARIDAD

733 kilómetros solidarios

José Ángel Fernández recorre 733 kilómetros en su 'handbike' durante 30 días para recaudar dinero para Adimi

M.F./C.L. Aunque tuvo algunos momentos duros y hasta se le pudo pasar por la mente abandonar, **José Ángel Fernández** logró completar su reto: Ha recorrido 733 kilómetros en silla de ruedas durante prácticamente 30 días seguidos con un doble objetivo: superarse a sí mismo y, a la vez, recaudar fondos para Adimi.

Es el segundo año que José Ángel realiza un reto solidario de estas características. Este 2026 comenzó su aventura el 23 de junio y finalizó el 22 de julio. Ha contado con la colaboración de numerosas empresas y particulares y ha logrado recaudar 2.275 euros. La entrega del cheque solidario tuvo lugar el miércoles 12 en el propio centro de Adimi.

"Este cheque simbólico representa mucho más que una cantidad económica, detrás de estos euros hay solidaridad, pero también hay 733,24 kilómetros de esfuerzo y para mí no podía haber una mejor manera que cerrar este reto que conseguir que todo ese esfuerzo se transforme hoy en una ayuda para Adimi y la importante labor que desarrollan", expresó el protagonista de la noticia, que se mostró "orgulloso y satisfecho" por haber no solo logrado su reto particular, sino por haberlo superado, ya que inicialmente se planteó recorrer 500 kilómetros.





A la dcha., un momento de la entrega el miércoles 12 / **C.L.**

Agradecimiento

Recibieron el cheque por parte de Adimi el tesorero de la asociación, **Sebastián Fernández**, y **Laura Villa**, gerente. "Adimi, como ya sabéis, es una asociación que tiene muchas necesidades y no cabe duda de que el reto de José Ángel nos ha venido fenomenal para llevar a cabo nuestros proyectos. Ya es la segunda vez que él colabora con nosotros, es un gran colaborador y amigo y estamos totalmente agradecidos", expresó Fernández.

Actualmente reciben terapia en Adimi más de 500 usuarios y 21 personas incluso residen en el centro. Es una asociación con muchas necesidades, por eso, afortunadamente cuenta con una amplia red de personas solidarias que le echan una mano y José Ángel Fernández es una de ellos. En definitiva, se trata de una aventura solidaria que no ha sido fácil para el protagonista de la noticia, pero que al final ha salido rodada. Enhorabuena.



José Ángel Fernández, durante su reto.

El Grupo Buceo VIP sumerge en el mar la talla pequeña de la Virgen del Carmen

Hasta el próximo año, una cueva en Calahonda será su hogar

Patricia Murillo / Diseño: C.M.

Como bien afirma el dicho popular, a la tercera va la vencida. Tras dos intentos fallidos por parte del Grupo Buceo VIP de devolver a la patrona de los marineros a su templo submarino debido a las condiciones del mar, los buzos del grupo al fin han logrado dejar la pequeña talla de la Virgen del Carmen en la cueva de la Laja del Almirante, en Calahonda. Desde la mañana del viernes 7, la imagen permanece en su casa, una cueva ubicada a unos 22 metros de profundidad, hasta que el próximo año, en junio, la vuelvan a sacar para cumplir así con la tradición de hace años.

La práctica que realizan siempre es bajar a por la Virgen hasta su cueva, la limpian después de todo un año bajo el mar y la hacen llegar a diferentes personas que la esperan con devoción. Como nos contó el relaciones públicas del Grupo Buceo VIP, **José María Pérez**, "se pasa por una serie de enfermos que hay en Churriana, un compañero nuestro vive allí y es él quien se encarga de esta labor de ir casa por casa de todas estas personas mayores que cada año la esperan. También la llevamos a una residencia de ancianos del mismo sitio. Después tenemos la procesión de la Virgen del Carmen, el 16 de julio, que se procesiona junto a la Virgen grande de La Cala de Mijas".

Una vez que terminan los actos programados, a la Virgen la devuelven al mar, actividad que se realizó el viernes gracias a la solidaridad de un joven buzo y patrón de barco. "Nosotros no tenemos medios propios y el amigo David se ha ofrecido a llevarnos. Nosotros encantados de que nos lleve, ya que sin barco es imposible, pues está a 2.000 millas de distancia de la costa y a 22 metros de profundidad", recalcó José María.



Emilio Ramos, Francisco Ramírez y José María Pérez / **Patricia Murilo.**



David Angulo con miembros del Grupo Buceo VIP / **P.M.**

El origen

Esta tradición nace en 2006 en el club de buceo Mundo Atlantis de La Cala de Mijas, lugar donde David conoció esta práctica. "Me saqué mi curso de buceo en el club Atlantis allá por 2008 en La Cala y sabía que esto se hacía. Yo durante unos años paré de bucear pero lo he vuelto a retomar ahora. Me estoy sacando el curso de profesional y me acordé de esta tradición, por lo que me puse en contacto con José María para saber si se seguía realizando. Me dijo que sí pero que este año no tenían barco para esta práctica a lo que yo le respondí que podíamos solucionarlo", comentó el buzo y patrón de barco, **David Angulo**.

Lo más curioso de esta bonita historia es que cuando David tenía tan solo 12 años, vivió esta tradición que hoy ha vuelto a revivir. "Lo hice en su día cuando era un niño y ahora, 15 años después, lo vuelvo a hacer", apuntó David.

José María y David, **Emilio Ramos** y **Francisco Ramírez** fueron los encargados de portar a la Virgen del Carmen hasta su casa, donde permanecerá hasta que el próximo año la volvamos a ver recorriendo las calles de La Cala con motivo de la procesión de la patrona de los marineros.

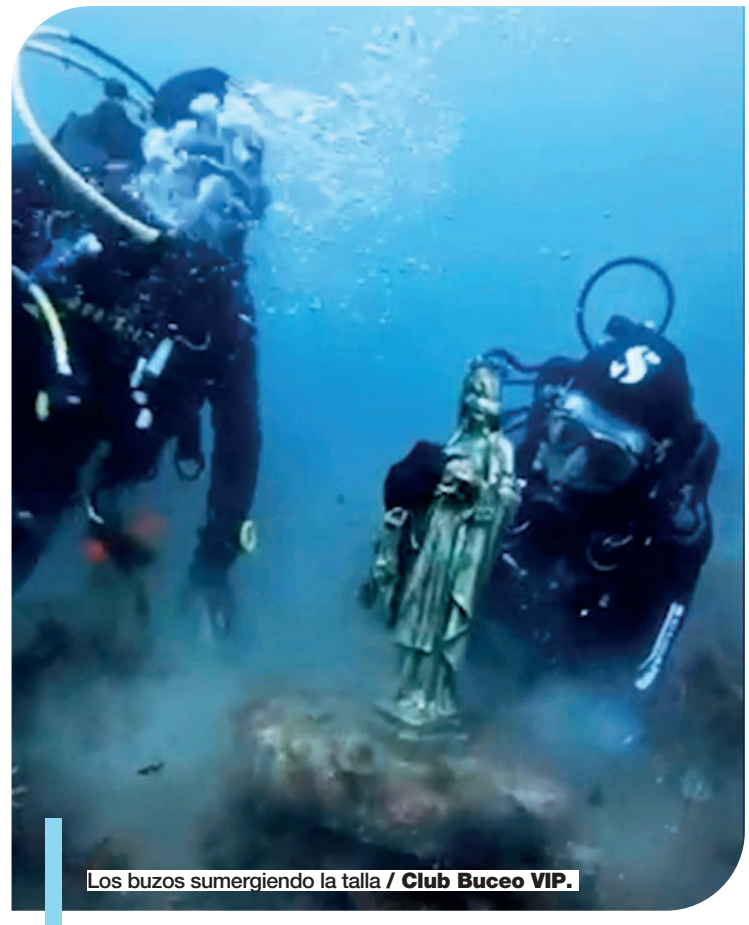

Los buzos sumergiendo la talla / **Club Buceo VIP.**



Desde 2006 en el fondo del mar

EL GRUPO BUCEO VIP SUMERGIÓ EN 2006 LA IMAGEN DE LA VIRGEN DEL CARMEN en el fondo del mar para su veneración en una cueva de la Laja del Almirante, en Calahonda. Con el tiempo se ha convertido en una tradición que los buceadores bajen antes del 16 de julio a por ella, la limpien y la lleven a domicilios de enfermos residentes en Churriana. Tras procesionar el Día de la Virgen del Carmen en La Cala de Mijas junto a la talla grande de la patrona de los marineros, la vuelven a sumergir hasta el próximo año.

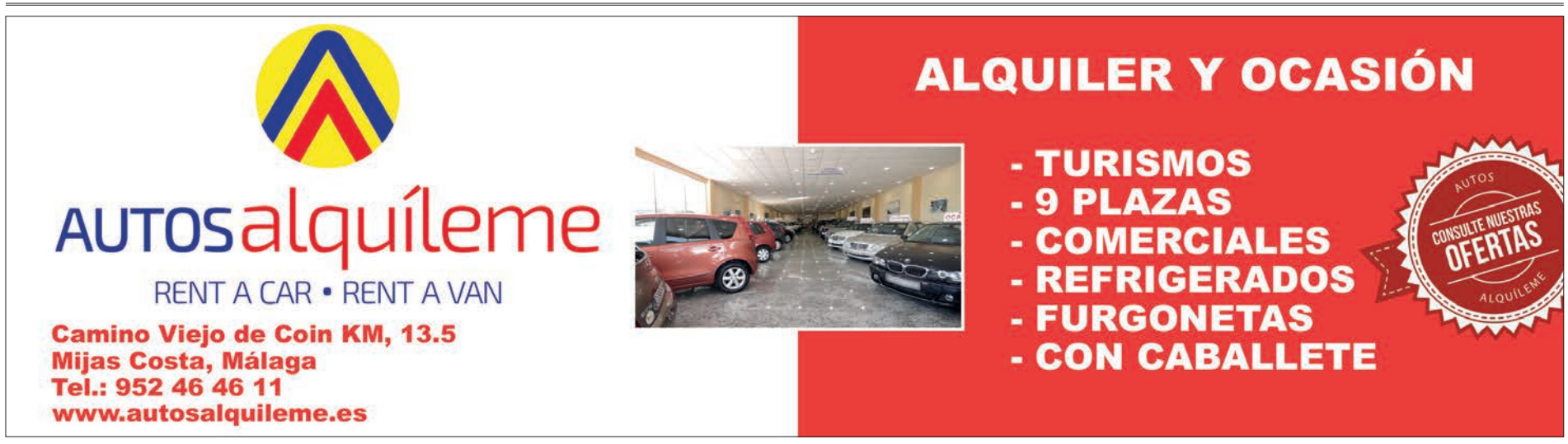

Política

En este apartado aparecen los partidos con representación en la corporación del Ayuntamiento de Mijas y el reparto de los espacios es proporcional al número de concejales de cada grupo municipal

El PP pide al Gobierno que suspenda la reforma de Costas y dé seguridad a los chiringuitos

Exige la paralización del reglamento y asegura que "genera inseguridad jurídica", "frena inversiones" y "amenaza el futuro de miles de empleos"

Redacción

El PP de Mijas exigió el jueves 13 al Gobierno de España que suspenda la tramitación de la reforma propuesta del Reglamento General de Costas y "abra un proceso real de diálogo con las comunidades autónomas, los ayuntamientos y los sectores afectados antes de adoptar cualquier decisión que altere el futuro de los chiringuitos y restaurantes de playa". La formación aseguró que la modificación del Reglamento General de Costas "ha creado mucha incertidumbre entre los empresarios del sector de playa" y, por otro lado, denunciaron los populares, "amenaza a un modelo consolidado durante décadas y frena las decisiones de inversión".



El coordinador del PP de Mijas, Carlos de Benito (centro), con empresarios de playa / **María José Gómez.**

Empresarios del sector de playas afirman que la situación es "preocupante" y piden "seguridad jurídica"

El coordinador en Mijas del Partido Popular, **Carlos de Benito**, que el jueves mantuvo un encuentro con representantes del sector, señaló tras este que "si un día llegamos a las playas de Mijas y encontramos los chiringuitos cerrados, no será por falta de clientes. Será por decisiones tomadas desde un despacho, sin escuchar a quienes conocen y sostienen nuestro litoral y con el silencio cómplice de **Josele González** (PSOE)", quien, según los populares, "también criticó las obras de aporte de arena a nuestras playas afirmando que eran un desperdicio".

El popular explicó que el anteproyecto sometido a información pública modifica el procedimiento de concesión para actividades económicas en el dominio público marítimo-terrestre, "establece sistemas de concurrencia y evita las renovaciones automáticas". El PP aclaró, por otro lado, que no cuestionan "ni el cumplimiento de la normativa europea ni la obligación de proteger la costa, pero advierte de que cualquier cambio debe hacerse con seguridad jurídica, plazos razonables y respeto a las inversiones realizadas conforme a la legislación vigente".

Motor económico

"Los chiringuitos y restaurantes de playa forman parte de la identidad y de la imagen turística del municipio. Muchos mantienen su actividad durante los doce meses del año, generan empleo estable, atraen visitantes y sostienen a familias, proveedores y pequeñas empresas locales", añadió De Benito, quien resaltó además que "la falta de certeza sobre el futuro de las concesiones dificulta la planificación y puede paralizar inversiones necesarias para mejorar la calidad, la accesibilidad y la sostenibilidad de estos establecimientos". "Cuando un empresario no sabe si podrá mantener su actividad, deja de invertir; cuando deja de invertir, se resiente el empleo; y cuando se resiente el empleo, pierde toda Mijas", aseveró el coordinador del PP local.

El partido, por tanto, reclamó la suspensión de la tramitación del actual anteproyecto hasta alcanzar un marco consensuado, una moratoria urgente de los deslindes en curso, la paralización cautelar de actuaciones de reversión o demolición que puedan causar daños irreversibles a propiedades y actividades económicas y la convocatoria inmediata de la Conferencia Sectorial de Medio Ambiente para abordar la reforma con participación autonómica y municipal.

Por último, el PP de Mijas pidió al secretario general del PSOE local, Josele González, "que se posicione y aclare públicamente si respalda la reforma planteada por el Gobierno de su amigo **Pedro Sánchez** o si se suma a la defensa de los empresarios, trabajadores y familias que viven del litoral mijeño".

Empresarios

Por su parte, empresarios del sector de playas aseguraron que la situación es "preocupante". "Los chiringuitos estamos en un limbo jurídico tremendo", señaló **Ramón Velasco**, propietario del chiringuito La Familia, quien explicó que "nosotros funcionamos como empresa, cumplimos con la ley, tenemos a todos nuestros trabajadores asegurados, pagamos nuestro IVA, nuestros impuestos, estamos al día con todo y trabajamos muy duro; y resulta que no tenemos ninguna garantía de que podamos seguir trabajando". Velasco recordó que de la actividad que generan los establecimientos del litoral "dependen muchas familias" y que los empresarios lo que piden es "seguridad jurídica, garantías de continuidad y seguir trabajando".

VOX

Vox exige liberar la autopista AP-7 entre Mijas y Marbella hasta que llegue el tren litoral

Redacción. Vox exigió el jueves 13 desde Mijas al Gobierno de España la gratuidad de la AP-7 entre Mijas y Marbella mientras no exista una conexión ferroviaria entre ambos municipios. Su portavoz municipal, **Juan Carlos Cuevas Dawson**, denunció que "el PSOE obliga a vecinos y trabajadores a elegir entre soportar los atascos de la A-7 o pagar para poder desplazarse".

La formación considera especialmente injusto que la autopista se encarezca durante los meses de mayor afluencia. Desde junio, recordó el partido, el trayecto entre Calahonda y Marbella cuesta 5,75 euros para los turismos, frente a los 3,55 euros de la tarifa ordinaria. "**Óscar Puente** no mejora la A-7, no trae el tren litoral y encima permite que la única alternativa sea todavía más cara cuando más se necesita", criticó Cuevas Dawson.

Vox advirtió de que las infraestructuras no crecen al mismo ritmo que el turismo. El aeropuerto de Málaga superó en julio por primera vez los tres millones de pasajeros en un solo mes, un 6,3% más, mientras el tráfico internacional aumentó un 7,3%. "La Costa del Sol bate récords, pero el Gobierno de **Sánchez** responde con abandono, atascos y peajes. Su falta de inversión está poniendo en riesgo el crecimiento y la competitividad turística de Mijas", señaló el portavoz.

Incumplimientos

Cuevas Dawson, destacó Vox, también reprochó al portavoz socialista local, **Josele González**, su "silencio ante el abandono del ministerio": "A tenor de los últimos fenómenos naturales, parece que Josele se ha quedado eclipsado ante los incumplimientos de Óscar Puente. Aunque, viendo que el PSOE lleva años sin querer ver el colapso de la A-7, está claro que su ceguera no empezó ayer". "Hasta que llegue el tren litoral, el PSOE no puede seguir condenando a Mijas al atasco o al peaje", concluyó.



Imagen de un atasco a la altura de Mijas / **Prensa Vox.**

PMP

PMP muestra su solidaridad con Colombia y con los colombianos que viven en Mijas



El portavoz de PMP, Juan Carlos Maldonado (centro), en un pleno de Mijas/ **PMP.**

Redacción. Por Mi Pueblo (PMP) manifestó el jueves 13 su solidaridad y apoyo al pueblo colombiano tras el devastador terremoto de magnitud 7,4 que ha dejado más de 200 fallecidos y miles de personas afectadas. La formación afirmó que "queremos hacer extensivo este mensaje a todos los vecinos y vecinas de Mijas de origen colombiano que viven estos momentos con especial preocupación por sus familiares y seres queridos". Desde Mijas, añadió PMP, "nos unimos a su dolor y reconocemos la labor de los equipos de emergencia y voluntarios que continúan trabajando para atender a las personas afectadas".

Política

En este apartado aparecen los partidos con representación en la corporación del Ayuntamiento de Mijas y el reparto de los espacios es proporcional al número de concejales de cada grupo municipal

Los socialistas de Mijas reclaman “medidas de control urgentes” en la piscina de Osunillas

Denuncia un “preocupante clima de inseguridad” entre los usuarios de esta instalación municipal tras registrarse “comportamientos incívicos”



Piscina de Osunillas / **Archivo.**

Redacción

El PSOE de Mijas reclamó el pasado jueves 13 de agosto al Gobierno de la alcaldesa de la ciudad, **Ana Mata** (PP), “medidas de control urgentes” en la piscina de Osunillas. Según denunció la edil socialista **Laura Moreno** existe un “preocupante clima de inseguridad entre los usuarios de esta piscina municipal tras haberse constatado en las últimas semanas comportamientos incívicos dentro del recinto”.

Moreno señaló que el Ayuntamiento de Mijas debe garantizar unas condiciones adecuadas de seguridad y salubridad en cualquier recinto municipal, “especialmente en aquellos que concentran diariamente a un elevado número de personas como es la piscina municipal de Osunillas”. “Los vecinos de Mijas están hartos de esta situación y reclaman medidas efectivas de protección y control que garanticen la seguridad en la piscina”, afirmó.



Las munícipes Belén Roca y Laura Moreno / **Patricia Murillo.**

Acceso

En este sentido, la edil socialista lamentó que haya vecinos de la localidad que no puedan disfrutar de este recinto, con capacidad para 150 personas, “porque ya esté ocupado por personas de otros municipios cercanos, como Coín, Alhaurín el Grande, Alhaurín de la Torre, Campillos o Campanillas”.

También criticó que el control de acceso “no puede estar en manos de una persona sin autoridad, porque no hay un guarda de seguridad y la persona que está no puede enfrentarse a personas que son incívicas y quieren entrar sí o sí a la piscina municipal”.

Falta de información

Asimismo, Moreno recriminó al equipo de gobierno su “silencio” ante los cierres puntuales que se están produciendo en esta piscina: “Son muchos los vecinos y vecinas que se han puesto en contacto con nosotros porque han acudido a las instalaciones y se las han encontrado cerradas de un día para otro”.

El partido pide

mayor control en los accesos “para evitar que personas de otras localidades cercanas llenen el recinto”

Moreno afirmó no entender por qué el Ayuntamiento de Mijas no informa a través de sus canales oficiales del cierre de esta piscina que “no es un lugar de tránsito, hay que venir en autobús o en coche” y exigió al Ejecutivo local que “informe a la ciudadanía cuando cierre esta piscina y por qué se cierra”.

Por último, pidió al Gobierno de Mata que “se ocupe de lo verdaderamente importante, que son los vecinos y vecinas de nuestro municipio, y ponga solución cuanto antes a estos problemas en la piscina de Osunillas”, concluyó.

Respuesta

La edil de Deportes, **Mari Francis Alarcón** (PP), dijo que “el PSOE quiere que el Ayuntamiento incumpla la ley en la piscina de Osunillas” impidiendo a determinadas personas que accedan a la piscina pública, añadiendo que “es ilegal” impedir el acceso a ciudadanos “de otros municipios a una piscina pública”. La edil recordó que la piscina tiene control de acceso y quedan registrados los datos de todas las personas que entran. Además añadió que la mayoría de usuarios están empadronados en Mijas.

CIUDADANOS

Cs insta al Ayuntamiento a que licite las obras de los dos puentes sobre el río Fuengirola

Redacción. El portavoz de Ciudadanos Mijas, **José Carlos Martín**, en rueda de prensa el jueves 13 junto a la Venta La Morena, recordó que en este punto y junto a otro en la zona del cementerio está proyectada la construcción de dos puentes o accesos sobre el río. “Tenemos la autorización ambiental desde marzo de 2023 y, desgraciadamente, estamos en agosto de 2026 y no sabemos nada de cómo va ese proyecto”, explicó Martín, quien recordó que “se consignaron incluso partidas presupuestarias en los últimos años”, pero a día de hoy “no se ha visto ningún avance, aunque hemos escuchado muchas promesas del equipo de gobierno, incluso el concejal de Infraestructuras ya lo anunció, que se iba a licitar allá por abril de 2025”.

“Por lo que pedimos desde aquí que el equipo de gobierno se ponga las pilas y licite de una vez por todas la ejecución de estos dos puentes, para la seguridad de los ciudadanos que viven en la zona de Alberquilla y Cerrado del Águila y, sobre todo, para mejorar el tránsito del tráfico rodado”, concluyó Martín.



Los ediles de Cs José Carlos Martín (centro) y Mariló Olmedo, con el militante Antonio Merino / **María José Gómez.**

BALANCE QUINCENAL DE ACTUACIONES

Principales actuaciones

LIMPIEZA VIARIA

DEL 31 DE JULIO AL 13 DE AGOSTO



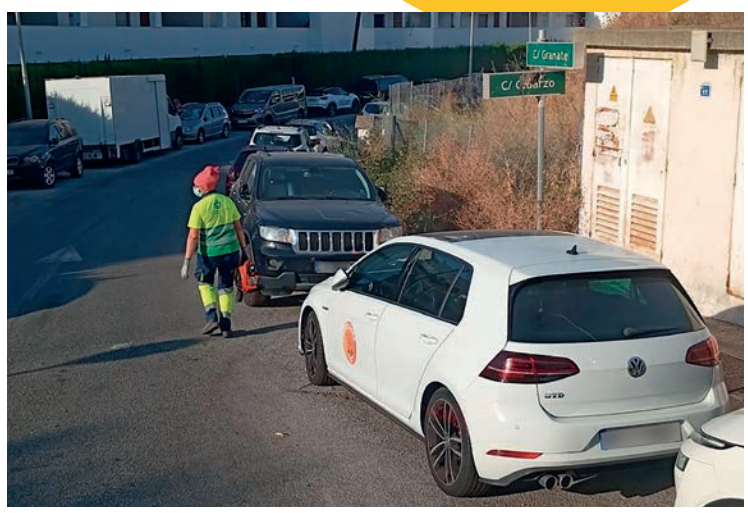







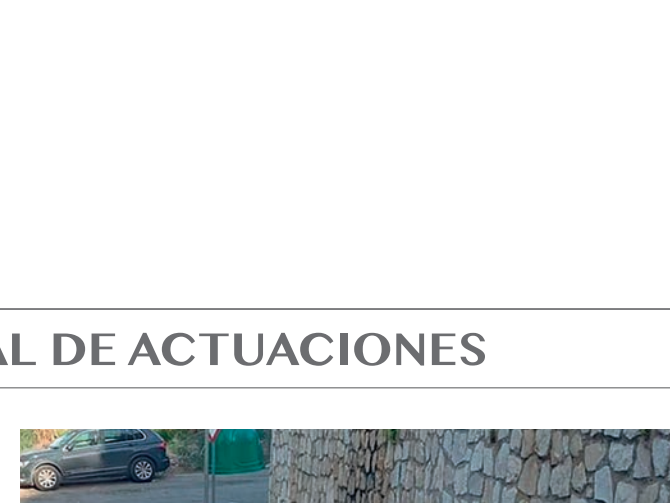







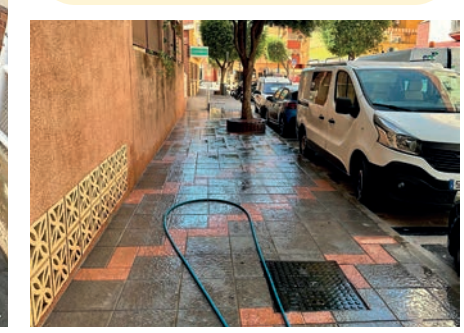

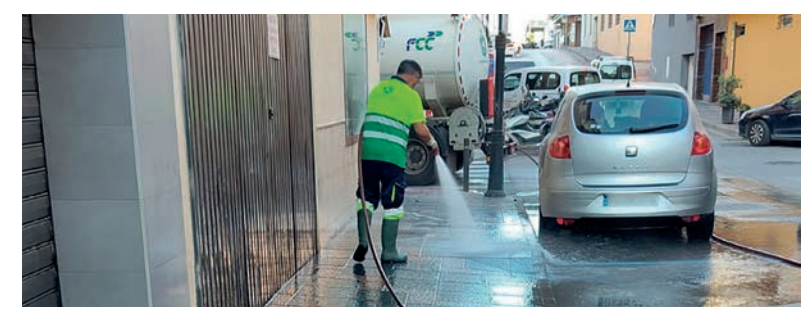

POR NÚMERO

158

incidencias (recogida de muebles y enseres abandonados en la vía pública, vertidos de escombros, grafitis, contenedores rotos y suciedad en la calzada)

POR NÚCLEO

88
en Las lagunas

53
en La Cala

17
en Mijas Pueblo

POR PROCEDENCIA

19
avisos internos

8
avisos de vecinos

131
avisos de inspectores de limpieza

EN FOTOGRAFÍAS:

- Limpieza con hidrolimpiadora y baldeo.
- Recogida de basuras y limpieza de los contenedores.
- Limpieza manual con escoba, con barredoras y sopladoras.

La figura femenina acapara las miradas en la Casa Museo

Ana Ordóñez, conocida como Azz House, presenta una muestra de 14 obras

Jeanette Ayora / Nuria Luque

El pasado viernes 7, **Ana Ordóñez**, conocida artísticamente como Azz House, presentó en Mijas Pueblo una nueva muestra compuesta por 14 obras en las que la figura de la mujer se convierte en elemento esencial de su inspiración.

Con tan solo 28 años, esta artista lagunera y autodidacta sintió desde pequeña la necesidad de expresar sus sentimientos a través de la pintura. Sin embargo, su carrera profesional en el mundo del arte comenzó en 2024. Desde entonces, su inspiración se mueve entre la pintura figurativa y abstracta, fusionando ambos estilos para crear composiciones en las que la figura femenina vuelve a ocupar un lugar protagonista.

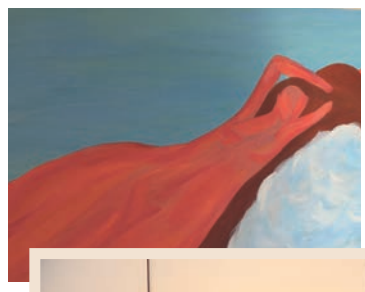





La edil Mari Francis Alarcón, con la artista Azz House / **Nuria Luque.**

La mujer artística

Para Azz House, la mujer representa "la vulnerabilidad y la fortaleza al mismo tiempo", una dualidad que se refleja en buena parte de su obra. La exposición reúne 14 piezas en las que también está presente el significado de su propia firma artística, en las que refleja una lucha interna entre las expectativas de la sociedad y las metas personales. Azz House destacó la importancia de este nuevo proyecto, especialmente porque, aunque anteriormente ya había presentado otra exposición en La Cala, esta muestra supone una nueva oportunidad para mostrar su trabajo en Mijas Pueblo: "Mi mayor objetivo es la visibilidad y que la gente pueda conocerme y, a la vez, pasar un rato diferente y disfrutar de mis obras si es un estilo que les gusta", explicó la artista, cuyas obras han llegado hasta galerías de Londres y también han formado parte de muestras digitales en ciudades como Nueva York y Ámsterdam. Entre sus próximos proyectos se encuentra una nueva exposición y un proyecto relacionado con el bullying, de la mano de una asociación de Málaga y con carácter solidario.

'Mail club' y otras propuestas

Su proceso creativo no siempre sigue un método establecido. La pintura acrílica es su principal técnica, sin embargo, la artista también ha decidido ampliar sus campos de expresión y explorar otras disciplinas relacionadas con el diseño gráfico y el arte textil: "He empezado a sacar algunas camisetas y láminas", dijo la artista. A esta propuesta se suman también las 'tote bags' y un nuevo proyecto denominado 'Mail Club', una iniciativa que busca crear una pequeña comunidad y recuperar, aunque sea por un momento, la conexión con lo analógico.

Durante la presentación de la muestra, la concejala del equipo de gobierno **Mari Francis Alarcón** (PP) agradeció la participación y celebración de este tipo de encuentros artísticos, que ponen en valor el talento local y, especialmente, el de los jóvenes. "La verdad es que estoy muy contenta de que la gente mijeña y joven emprenda en este mundo, porque yo creo que es un mundo complicado", afirmó.

El apoyo a las artistas es una parte fundamental del proceso de creación. Por ello, **Carmen Ayala**, amiga de Azz House, estuvo presente para acompañarla en este momento tan especial. "Para mí es un orgullo verla haber conseguido esto. Yo la llevo viendo dibujar desde pequeñita", confesó.

LA EXPOSICIÓN

Hasta el 14 de septiembre

Azz House exhibe 14 de sus obras en la Casa Museo de Mijas Pueblo

EXPOSICIÓN

Arte en punto de cruz, la nueva exposición de la Casa de la Cultura de Las Lagunas

C.L. Este viernes 14 se inaugura la exposición 'Arte en punto de cruz: hilos que cuentan historias', de la vecina lagunera **Francisca Gómez Nadales**. La cita será en la Casa de la Cultura de Las Lagunas, a las 19 horas, y la artista invita a todos los vecinos a acudir. Podrán visitar el conjunto de cuadros elaborados con esta técnica tradicional hasta el 14 de septiembre.

Según Gómez, "podremos encontrar mis trabajos desde hace más de 20 años con esta técnica que aprendí de mi madre y mis vecinas. Es un trabajo muy laborioso, hay que dedicarle mucho tiempo y paciencia, y también es un 'hobby' muy costoso por el precio de los hilos y las telas. He ido mejorando y evolucionando mucho con el paso de los años y traigo piezas de gran formato, algunas son espectaculares", aseguró Gómez. Alentada por sus vecinas y familiares, ha sacado del baúl esta labor de antaño, con una larga tradición familiar", para mostrarla a todos: "Me han animado mis vecinas", dijo.

La concejala **Melisa Ceballos** (PP), que acompañó a la artista en la presentación, aseguró que Francisca "se merece todo nuestro apoyo y es digno de admirar su trabajo, su paciencia y dedicación. Este es un arte tradicional, que ha pasado de abuelas a madres y nietas, y es una verdadera obra de arte".



Melisa Ceballos y Francisca Gómez en la presentación / **C. Luque.**

ESPACIO PARA LA LITERATURA

Una colaboración de

Asociación Mijeña Amigos de la Literatura

Asociación que divulga y promociona a escritores mijeños

ESPACIO PARA LA LITERATURA

El verano también se escribe

Agosto abre sus puertas con tardes largas, olor a sal y páginas que encuentran su lugar entre sombrillas y paseos junto al mar. Esta semana, la literatura nos invita a mirar más allá de lo visible: a buscar salidas, descubrir secretos y recordar que, incluso en los lugares más oscuros, la esperanza puede abrirse paso.

Relato de la semana

La playa donde aún te encuentro

Autor: Michael Perrier



Hay playas que aparecen en los mapas.
Esta no.
La encontré por accidente, como se encuentran las cosas que no deberían encontrarse.
Un camino de tierra entre los pinos, una verja sin candado y, de repente, el mar. Tan azul que dolía mirarlo. La arena tan blanca que parecía luz sólida.
Me quedé sin palabras.
Y entonces te vi.
Estabas sentado a la orilla, con los pies en el agua, igual que hacías cuando éramos niños. Me detuve. El corazón me dio un vuelco extraño, una mezcla de alegría y de algo que todavía no sé nombrar.
Porque tú llevabas tres años muerto.
Me acerqué despacio. Pensé que me había equivocado, que era otro, que el sol me jugaba una mala pasada. Pero cuando te giraste y me miraste, supe que eras tú.
Los mismos ojos.
La misma sonrisa torcida de siempre.
—Sabía que vendrías —dijiste.
No grité. No salí corriendo. Me senté a tu lado como si el tiempo no hubiera pasado, como si nada de lo que sabía fuera verdad.
Estuvimos horas hablando.
De todo y de nada.
De la infancia. De aquel primer beso torpe en una playa parecida a esta, con sabor a sal y risa nerviosa. De los años que se perdieron entre el silencio y la distancia. De todo lo que nunca nos dijimos.
Cuando el sol empezó a bajar, me levanté.
—Tengo que irme —dije.
Tú no respondiste. Solo miraste el horizonte con esa calma extraña que no recordaba en ti.
Caminé hacia el camino de tierra.
Pero los pinos eran distintos.
La verja no estaba.
Solo arena, en todas las direcciones, interminable y blanca.
Volví a la orilla.
—¿Qué es este lugar? —pregunté.
Entonces me miraste de una forma que nunca antes había visto. No con tristeza. Tampoco con crueldad. Con algo parecido a la lástima.
—Es el lugar donde van los que no pudieron despedirse —dijiste—. Los que dejaron algo sin terminar.
El mar seguía igual de azul.
La arena igual de blanca.
—¿Y si quiero marcharme?
Tardaste en responder.
—Todos lo quieren, al principio.
Me senté de nuevo a tu lado. Las olas rompían despacio sobre nuestros pies. El cielo se fue tiñendo de naranja, luego de violeta y, finalmente, de negro. Las estrellas aparecieron una a una, como si alguien las encendiera desde dentro.
Era tan hermoso que daba miedo.
—¿Cuánto tiempo llevas aquí? —te pregunté.
Sonreíste.
—El tiempo aquí no funciona igual.
Esa noche dormí en la arena, con el sonido del mar como única compañía. Y soñé con el camino de tierra, con la verja sin candado, con el mundo al otro lado.
Por la mañana, el mar seguía igual de azul.
Y yo seguía sin encontrar la salida.
Pero lo más extraño, lo que todavía no me explico, es esto:
Que cada vez me importa menos encontrarla.

Michael Perrier y Manmen Lendínez, en representación de la Asociación Mijeña Amigos de la Literatura.

Literatura de Mijas
Asociación Mijeña Amigos de la Literatura





Fotos: **Coros y Danzas de Mijas.**



Coros y Danzas de Mijas lleva el folclore local a Portugal

La asociación músico-cultural participó en la sexta edición del festival internacional Famafolk 2026, celebrado en Vila Nova de Famalicão

Beatriz Martín

La Asociación Músico Cultural Coros y Danzas de Mijas participó en la sexta edición del Festival Internacional de Folclore de Vila Nova de Famalicão, Famafolk, celebrado del 29 de julio al 1 de agosto en Portugal. Este encuentro cultural, organizado por el grupo Rusga de Joane, marcó además su entrada oficial en el circuito internacional del Consejo Internacional de Organizaciones de Festivales de Folklore y de las Artes Tradicionales (CIOFF), consolidando su proyección internacional.



El festival tuvo como escenario principal la localidad portuguesa de Vila Nova de Famalicão, con actividades desarrolladas en Joane y otras zonas cercanas, donde se dieron cita agrupaciones procedentes de Croacia, España, India, México, Polonia, Argelia y Portugal. En total, más de 200 artistas y voluntarios participaron en este intercambio cultural que promueve la diversidad y el conocimiento de las tradiciones populares.

El festival
reunió a 200 participantes de siete países diferentes

Entre las novedades de esta edición destacó el estreno del formato 'folk no largo', un evento inaugural inspirado en el tradicional 'arraial' (verbena) portugués que sirvió como punto de encuentro entre participantes y público.

Coros y Danzas de Mijas

26 integrantes del grupo Coros y Danzas de Mijas representaron a España en este festival de folclore bajo la dirección de **Feli Gabriel**, que aseguró que en el país vecino "nos han tratado de maravilla, con unos escenarios espectaculares y una organización maravillosa. Ha sido una experiencia inolvidable y muy enriquecedora, ya que hemos convivido con grupos de otros países".

La presencia de Coros y Danzas de Mijas en este festival refuerza su labor de difusión del folclore andaluz más allá de nuestras fronteras.

FLAMENCO

'La Porrita' llena de arte la Peña Flamenca del Sur

N.L./A.L. La Peña Flamenca del Sur, ofreció el pasado sábado 8 la actuación de **Silvia Porras 'La Porrita'**, una aficionada al flamenco desde que era niña y que ha convertido esta pasión en una parte fundamental de su vida.

Su cante despertó los aplausos de los asistentes en una velada en la que la artista volvió a sentirse especialmente arropada por el público. No era la primera vez que actuaba en la peña y reconoció que siempre ha recibido un trato muy cercano. "Ya he cantado más veces en La Cala y me he sentido siempre como en casa, la verdad. Son súper agradables siempre conmigo", aseguró.

Aunque su relación con el flamenco viene de muy atrás, Silvia comenzó a dedicarse al cante de una forma más seria en septiembre de 2022. "Empecé cantando en mi propio restaurante, en el que trabajaba. Me compré mis herramientas ahorrando del bote y con mucho esfuerzo", recordó.


Silvia Porras 'La Porrita' / **Peña Flamenca del Sur.**

A partir de ahí, según la cantaora, el boca a boca fue abriéndole nuevas oportunidades, ya que "cantaba en bares del barrio, luego para cumpleaños privados y de ahí en adelante", explicó.

A los 16 años decidió iniciar una formación más específica y se apuntó a las clases de **Juan Antonio Pérez**, en La Cala. Posteriormente conoció a **Víctor Rojas**, con quien permaneció formándose hasta los 38 años.

Tras la buena acogida, socios y aficionados podrán disfrutar, el próximo 29 de agosto, de la actuación del grupo Azabache.









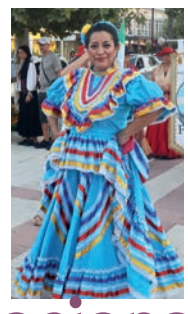



El X Festival Internacional Folclórico de

La Cala llena el Torreón de arte y color

Se trata de una cita organizada por la Asociación Folclórica Sur de Andalucía en colaboración con la Concejalía de Cultura

Micaela Fernández

Caía la tarde y de repente, entre el bullicio de turistas y vecinos, en el ambiente propio de un caluroso mes de agosto, el bulevar caleño se inundó de arte, música y baile. Era el pasacalles anunciador del X Festival Internacional Folclórico La Cala de Mijas, que se volvió a celebrar un año más. Nacido en los años 90 como festival nacional y que tiempo después rompió barreras para tender puentes con el resto del mundo, esta cita con la multiculturalidad se ha convertido ya en un evento ineludible del calendario estival en nuestro municipio.

En esta ocasión, La Cala recibió con los brazos abiertos a Herencia Colombiana, Vive México, la Asociación Cultural Folclórica Azabache de Fuengirola y, por supuesto, el grupo anfitrión: la Asociación Folclórica Sur de Andalucía, que organiza esta fiesta de las culturas, en colaboración con la Concejalía de Cultura del Ayuntamiento de Mijas.

"Son muchos años haciendo este festival y es una experiencia muy buena, traer otras culturas, los bailes de otros países y los de aquí también, el compartirlos es muy bonito, porque se interactúa con otras personas", expresó la presidenta de Sur de Andalucía, **Rafi Cuevas**.

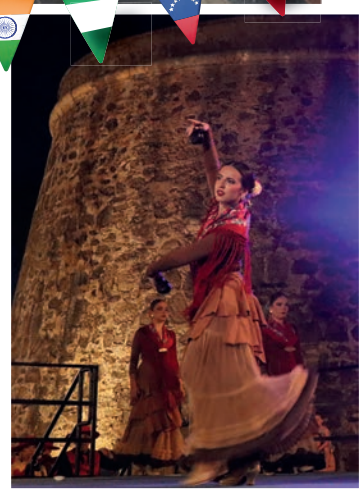





A la izq., el edil Juan Carlos Cuevas y Rafi Cuevas. Sobre estas líneas, Sur de Andalucía haciendo unos verdiales / **M.C.**

El festival ya

se empezó en los 90 y creció hasta ser internacional

A su llegada a la plaza del Torreón, ante un patio de butacas que se quedó pequeño para tanto público, los grupos empezaron a interpretar sus coreografías. Arrancó Sur de Andalucía con unos bailes de nuestra tierra: unos verdiales. Seguido actuó Herencia Colombiana, con un 'Miss de Pacífico', Azabache ofreció una actuación de clásico español, 'El Vito' y 'La sal de la Tierra' y cerró la primera parte Vive México con unos sones del Estado de Jalisco.

El concejal de Cultura, **Juan Carlos Maldonado** (PMP), dio la bienvenida a los asistentes y entregó a los grupos participantes un obsequio por parte del consistorio. "Tengo que agradecer desde el Ayuntamiento el empuje que hace Sur de Andalucía para que este festival sea una realidad, en particular a su presidenta Rafi Cuevas, y también al resto de participantes. En definitiva, un año más esto es una gran mezcla de culturas que de alguna manera simboliza lo que representa Mijas, una amalgama de culturas que conviven de manera conjunta, en armonía y pacíficamente. Porque la cultura es un elemento que permite a los pueblos entenderse y hay que seguir apostando por iniciativas como esta porque las disfrutan tanto los caleños y mijeños como quienes nos visitan", expresó el edil.

El público se mostró entregado. "Me parece muy bonito, llevamos muchos años viniendo a La Cala y siempre nos coincide verlo, da alegría porque nos enseña un poco de la cultura local y de otros lugares", expresó **Sonia Labrada**, visitante. También se mostró contento **Marco Antonio Lozano**: "Esto es espectacular, una maravilla".

Sobre las tablas también se interpretaron muleros, tanguillos, sevillanas y malagueñas por parte de los grupos locales, así como danzas del Estado de Veracruz de México y una cumbia colombiana que puso al público en pie. "Es superespecial para nosotros traer un pedacito de nuestra tierra, nuestra cultura y nuestro folclor y compartirlo con una tierra tan amada como es España, Andalucía, que nos ha abierto las puertas a muchos extranjeros", expresó una de las artistas de Herencia Colombiana, **Gloria Vergara**. El broche de oro al festival lo puso el grupo anfitrión, Sur de Andalucía, que cerró el espectáculo con un pasodoble que encandiló al público. Sobre las tablas varias generaciones de alumnas y alumnos Cuevas que bailaron juntos para la ocasión para que nuestras raíces nunca se pierdan. "Gracias a todos por asistir y al Ayuntamiento por su apoyo y quiero valorar el gran trabajo de todos en este festival. Son muchas las personas que hay detrás, yo solo soy la cara visible y realmente somos un equipo", finalizó Cuevas.









Concejalas socialistas junto a algunos artistas / **M.C.**



Fiestas



El Habana Vieja Fest convierte en Cuba la plaza Virgen de la Peña

Durante cuatro días se pudo degustar comida y bebida típica de la zona y bailar al ritmo de la música latina

Reportaje de P. Murillo / Datos: N. Luque / Diseño: C. Martín







Del jueves 6 al domingo 9, la plaza Virgen de la Peña se convirtió en una recreación de la capital de Cuba con motivo de la segunda edición del Habana Vieja Fest. Un decorado artesanal de fachadas típicas, la gastronomía y la música nos trasladaron hasta el país caribeño sin salir de Mijas. El festival ha supuesto, por un lado, un encuentro entre cubanos afincados en nuestra zona que pudieron disfrutar con emoción y nostalgia de sus costumbres durante estos cuatro días. Una de ellas, **Yeanse Gutiérrez**, expresó que "me parece genial que estando tan lejos de nuestra tierra podamos tener un encuentro con otros cubanos, con diferentes culturas, y pasar un rato tan bien, con comida de nuestra tierra. Recordar nuestras raíces estando tan lejos me parece maravilloso". A lo que **Lidi Sebasca** añadió que "vivimos aquí y me parece genial sentir de cerca lo mío, mi patria. Vinimos por el tamal, que estamos locas por volverlo a comer, y ver a muchos cubanos que nos alegra muchísimo por el dolor que tenemos por nuestra patria, la verdad".

Por otro lado, los vecinos de la zona pudieron disfrutar de la cultura de otro país: "Me encanta porque así la gente conoce otras formas de bailar y otras culturas", aseguró **Toñi Morales**. De los ritmos que tanto atraen y hacen bailar, **Rosa García** expresó que "a mí personalmente me encanta el ritmo porque te invita a moverte, anima mucho".

Desde la Concejalía de Vía Pública destacaron esta velada como un punto de encuentro con mucho valor. La concejala del área, **Melisa Ceballos** (PP), comentó que "en realidad aquí tenemos muchos latinos que han elegido Mijas como el sitio donde quieren residir, por lo que se trata de traerles sus raíces y el ambiente que tienen en sus países". De hecho, respondieron con creces a la llamada y de ahí el éxito de convocatoria: "a la vista está que ha acudido mucha gente, de eso se trata, de que vengan a disfrutar, a escuchar música cubana y a sentir el ambiente de Cuba", añadió.

1. La plaza Virgen de la Peña se transformó en un pequeño rincón de la Habana durante cuatro días.- **2.** La concejala de Vía Pública, Melisa Ceballos (centro), junto a la también edil Mari Francis Alarcón (izq.) y Gloria Marín, de la UP.- **3.** Hubo distintos puestos de comida y bebida.- **4.** El escenario contó con distintas actuaciones para animar las cuatro veladas.- **5.** Muchos fueron los que se animaron a bailar las melodías cubanas.- **6.** Algunos asistentes acudieron para probar la comida y bebida de la zona.- **7.** También acudieron familias al evento **/ Nuria Luque y M.C.**



Actuaciones EN VIVO

En el escenario del Habana Vieja Fest no faltaron **animaciones, música en vivo y shows**









La verbena de La Loma congrega a vecinos y familias

El lugar se quedó pequeño para tantos vecinos que se acercaron a esta celebración

Cristina Luque

Como cada mes de agosto, Mijas se llena de fiestas, verbenas y celebraciones, donde los vecinos se reúnen y disfrutan juntos de una velada de convivencia, alegría, buena mesa y música para disfrutar.

El pasado sábado 8 fue el turno, entre otras zonas, de La Loma, que vivió con intensidad su verbena, un evento en el que la asociación al completo pone todo su esfuerzo para que esta cada año vaya a más.









1 y 2. La verbena contó con una gran asistencia de vecinos.- **3.** El concejal popular del equipo de gobierno Daniel Gómez Teruel (5º izq.) con el presidente del colectivo, Manuel Santana (6º izq.), asistentes y miembros de la asociación vecinal.- **4.** Ediles del PSOE también asistieron a la velada en La Loma de Mijas **/ Mijas Comunicación.**

Reencuentro entre amigos

El presidente de la asociación vecinal, **Manuel Santana**, aseguró que "hay vecinos que nos vemos solo una vez al año y esta verbena es la excusa. Para eso sirven los días de convivencia, las verbenas, para que nos encontremos los vecinos".

Las familias al completo se reúnen en torno a esta verbena. La asociación de vecinos, al frente de la barra, ofreció buenos manjares a todos los asistentes. La música estuvo a cargo de **Miguel Botana**, que, con su grupo, animó toda la velada. Los lugareños disfrutaron del encuentro, como es el caso de **Miguel González**, que acudía con sus amigos y familiares, y **José Manuel García Rayo**, que disfrutaba recordando los momentos de su niñez cuando vivía en ese entorno.

Son días de disfrute y diversión entre vecinos y amigos, y una excusa más para reunirse y disfrutar del verano juntos. Varios concejales tanto del PP como del PSOE quisieron acompañar a los vecinos en este día grande y escuchar sus necesidades y demandas.

El concejal del equipo de gobierno **Daniel Gómez Teruel** (PP) quiso dar las gracias "expresamente a la asociación por encargarse de esta verbena y organizar todo para los vecinos. Este es un día muy bonito de convivencia y ellos ayudan a que esto no se pierda. Este es uno de los diseminados más antiguos que hay en Mijas y de los que más tradición tienen organizando verbenas. Esto hace vecindad".

Desde el PSOE **Josele González** quiso "dar la enhorabuena a los vecinos de La Loma y, en concreto, a la junta directiva y a la asociación por tanto trabajo. Todos se implican al máximo. Aquí en La Loma las cosas se hacen muy bien, ya que cada año van a más. Aquí vienen no solo vecinos de La Loma, sino de todo alrededor y de Mijas en general".



Fiestas



El Juncal reúne a sus vecinos

La tradicional verbena rinde también homenaje a Manuel Marín y reconoce a otros vecinos del barrio

Reportaje de Carmen Martín

Un año más los vecinos de El Juncal han hecho barrio celebrando juntos su tradicional verbena. Se reunieron en torno a una sardinada de 35 kilos el sábado 8 y una paella el domingo 9 que se prolongaron durante horas para el disfrute de residentes y cada vez más personas de fuera.

Este año, además, hubo un homenaje especial a Manuel Marín, fundador de la asociación de vecinos y presidente de esta durante varios años. "Era una bellísima persona y muy querida en el barrio. Fue presidente de la asociación, socio, siempre colaboró en todo lo que podía. Se le quiere mucho y se tiene muy buenos recuerdos de él", afirmó la secretaria de la Asociación de Vecinos El Juncal, **Ángeles Núñez**.



Homenaje a Manuel Marín

Sus hijas, en el centro, recibieron las emotivas palabras que la Asociación de Vecinos El Juncal le dedicó al expresidente del colectivo y que fueron leídas por Luisa, una socia. En la imagen, junto al actual presidente, Manuel Fernández, y la secretaria, Ángeles Núñez.

Desde el Ayuntamiento de Mijas, que colaboró con la velada, no quisieron perderse este homenaje y una verbena que atrae a numerosas personas. "En El Juncal todos los años tienen su verbena. Ya llevan muchísimos años haciéndola con la cohesión de todo el barrio. Además hay gente que no es del barrio, pero también viene porque ya es muy conocida", aseguró el concejal del equipo de gobierno **Juan José Torres Trella** (PP). El concejal del PSOE **Hipólito Zapico** recordó, por su parte, que esta verbena se celebra desde hace varias décadas "en esta quincena de agosto, más o menos, de manera sistemática, con un gran esfuerzo por parte de los vecinos" y "con mucha ilusión", destacando el movimiento vecinal que promueve la asociación.

Además de la barra, la verbena contó con un amplio programa de actividades. Arrancó el sábado por la mañana con las primeras olimpiadas de El Juncal, que continuaron hasta el domingo cuando hicieron "el juego de la carretilla, el de la cuerda y la carrera urbana", mientras que el sábado hicieron otras actividades como el juego de la silla o la carrera de sacos, recordaron **Andrés Núñez** y **Sonia Martín**, socios. "Todos los niños que han participado han tenido sus diplomas y sus medallas y sus cartuchos de chucherías", añadió Martín, que fue la responsable de estas actividades. Pequeños como **Ainhoa Fernández**, **Yago Limones** o **Lucas Colodrero** participaron en algunos de estos juegos obteniendo medallas.











1, 3, 4 y 5. Los vecinos degustaron el sábado 35 kilos de sardina y el domingo una paella con sandía de postre.- **2.** El concejal popular del equipo de gobierno Juan José Torres Trella acudió el sábado a la verbena.- **6.** Yago, Lucas y Ainoha, con sus medallas.- **7.** Los ediles del PSOE Hipólito Zapico (dcha.) y Nicolás Cruz (centro) también asistieron a la velada del sábado.- **/ Mijas Comunicación.**

Concursos y actuaciones

Además, en la programación no faltaron concursos de miss y míster, y actuaciones musicales. El sábado fue el turno de **Enrique Heredia** y **Moni Kabana**, mientras que el domingo animaron la velada el Coro Santiago y el Dj Ertitipier. El ambiente se dejó notar ambos: "Anoche había mucho personal y hoy también", dijo Andrés Núñez. "Estaba a tope, la gente responde muy bien y viene muchísima de fuera. Eso me sorprende cada vez más", agregó la secretaria de este colectivo que lleva 32 años celebrando esta verbena. No obstante, la mayoría eran conocidos del barrio.

La asociación, además, reconoció la labor de varios vecinos del barrio, como **Antonia Blanco**, **Dosindo Reinaldo**, Andrés Núñez y **Rafael Núñez**. Igualmente, agradeció a las dueñas del bar Lucas, **Xiao Zhen Zhou** y **Suli Quo**, que le hubiesen regalado un aire acondicionado para la asociación.



El torneo de golf más solidario

La Asociación Española Contra el Cáncer Mijas presenta el II Torneo de Golf La Cala Resort del 29 de agosto

C. Gallego/A.Moreno

La Cala Resort acogerá el sábado 29 de agosto el II Torneo de Golf a beneficio de la sede local de la Asociación Española contra el Cáncer, una cita solidaria que volverá a reunir deporte, solidaridad y compromiso social y que consolida una alianza ejemplar entre la asociación, La Cala Resort y el Ayuntamiento de Mijas, institución comprometida con los hábitos de vida saludables y el apoyo a las personas y familias que sufren esta enfermedad. "Esta es una iniciativa que demuestra que el deporte y la solidaridad van de la mano para ayudar a muchas personas. Desde la AECC trabajamos cada día para que los enfermos no estén solos, nos dedicamos a acompañar también a las familias y darles el apoyo social, psicológico, para que puedan seguir avanzando frente a esta terrible enfermedad", comentó la presidenta de AECC Mijas, **Mari Carmen Gómez Fabra**, que añadió que "durante 2025 atendimos a 100 pacientes y familias en el municipio, con un trato cercano, humano y profesional, pero tenemos que seguir trabajando para que todo esto sea posible y vaya a más".

Apoyo institucional

La alcaldesa de Mijas, **Ana Mata** (PP), agradeció a La Cala Resort y a la asociación su esfuerzo y compromiso, "una empresa que está en el centro de La Costa del Sol que apuesta por esta iniciativa social". También destacó a la presidenta de AECC Mijas, "desde que Mari Carmen tomó las riendas se está moviendo muchísimo, no solo para implicar a la sociedad mijeña, sino para buscar objetivos que permitan mejorar la atención". La regidora invitó a la ciudadanía "a sumarnos a esta iniciativa, desde el Ayuntamiento intentamos estar cerca de las asociaciones a través de la subvención de proyectos que puedan llevar a cabo dentro de la sociedad mijeña y gracias a estos colectivos, la tarea resulta más fácil porque siempre vamos a estar del lado de estas iniciativas sociales".

Un torneo atractivo

El Campo Europa será el recorrido al que se tengan que enfrentar los participantes sobre 18 hoyos con buggy compartido, paquete de bienvenida, almuerzo, entrega de premios y sorteos solidarios. Se jugará en la modalidad de parejas, mejor bola 'stableford' con salida al tiro a las 9:00 horas. Las inscripciones están abiertas en: https://tinyurl.com/37tkvkaz y alcanza ya el 70% de la capacidad.



La alcaldesa Ana Mata, la presidenta de la AECC, Mari Carmen Gómez, y el director de La Cala Resort, Sean Corte-Real / **Alicia Moreno.**



Agradeciendo a los patrocinadores y colaboradores su compromiso / **A.M.**

"Seguiremos apoyando iniciativas que promuevan valores como la solidaridad, la colaboración y el bienestar de nuestra comunidad y confiamos en que esta segunda edición vuelva a ser un éxito, estamos convencidos que cuando instituciones, empresas y sociedad trabajan unidas, es posible contribuir de forma significativa a una causa tan importante como la lucha contra el cáncer", concluyó, por su parte, **Sean Corte-Real**, director general de La Cala Resort.

Una jornada que siempre será inolvidable, deporte, amistad, solidaridad, un espacio dedicado a los demás.





Acrobático remate de Brian / **Fotosdisparo.**



El equipo inicial ante el Marbellí / **Fotosdisparo.**

El Mijas afina su llegada a la Copa

Dos partidos en 4 días para un grupo que mezcla veteranía y juventud y muchas caras nuevas

Cristóbal Gallego

El CD Mijas jugó su primer partido de la fase de preparación en el Antonio Márquez el pasado sábado 8, con empate a dos tantos ante el FC Marbellí. Primera toma de contacto y muchas pruebas y cambios para ir conociendo a los jugadores nuevos y aquellos que están a prueba para formar parte del renovado proyecto de un equipo que presentó un once titular en el que aparecían jugadores que vuelven a casa como **Víctor Hugo** o **Graham**.

Este tipo de partidos sirven para seguir metiendo minutos en las piernas de los jugadores y para ayudar a los técnicos a decidir sobre los posibles jugadores que tendrán ficha con el primer equipo.

El empate a dos tantos llegó tras remontar el Mijas un gol inicial del equipo de Marbella. Al final del partido, un discutido penalti le dio el empate al conjunto visitante.

"Un primer partido en el que se ha trabajado bien, son muchos jugadores y muchos cambios y tenemos que trabajar los aspectos ofensivos", declaró a Mijas Comunicación **Mario Merino**, entrenador del CD Mijas.

Por otra parte, en la jornada del miércoles, el equipo jugó en casa ante el Riogordo. Partido en el que se adelantó el conjunto visitante y que el Mijas supo remontar en el segundo tiempo para acabar 2-1.

Lo peor del encuentro, sin duda, la lesión de **Toni**, que tras hacer una chilena se fracturó el cúbito y radio, fracturas que necesitarán de una intervención quirúrgica. Esperamos que tenga un pronta recuperación.



MARIO MERINO
Entrenador del CD Mijas

"Es el primer partido, dos semanas entrenando, mucha gente nueva, el tema de los cambios... nos hemos centrado en el trabajo defensivo y ahora habrá que seguir sumando con otros aspectos del juego"

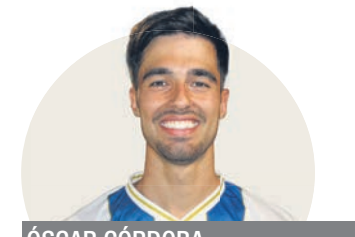

ÓSCAR CÓRDOBA
Jugador del CD Mijas

"Positivo, estos partidos normalmente son para conocer jugadores nuevos, el míster tiene que probar muchas cosas y creo que el resultado es lo de menos, ahora importan otros aspectos"

FÚTBOL

Intenso trabajo del Candor en la pretemporada para su estreno en 2ª

El equipo perdió en casa ante el Peña Compadres tras una semana cargada de trabajo



Falta directa que Porras lanzó y que se fue por arriba / **M.C.**

C.G. El Candor Club de Fútbol afrontó otro partido de pretemporada en casa ante el Peña Compadres con el que cayó derrotado por cero a uno, gol que llegó en el primer tiempo. Pero, el equipo tuvo oportunidades, sobre todo en el segundo tiempo para igualar la contienda. Lo de menos en estos partidos es el resultado y sí afianzar lo que se trabaja a nivel físico y técnico en los primeros entrenamientos de la pretemporada. A destacar las numerosas ocasiones que disfrutó que no tuvieron la eficacia esperada. También **Rayo** paró un penalti en los últimos minutos y a reglón seguido el portero visitante acertó en un mano a mano con el que se llegaba al final del partido. "Un partido típico de pretemporada con mucha carga física y con una semana en la que hemos jugado dos partidos y cuatro entrenamientos, por eso estaban cansados", comentó **José Antonio Expósito 'Buitre'**.

Hoy, viernes 14, el equipo juega otro amistoso ante el Alozaina a domicilio, para seguir avanzando para el estreno en 2ª andaluza.



El penalti que paró Rayo en los últimos minutos / **Mijas Comunicación.**

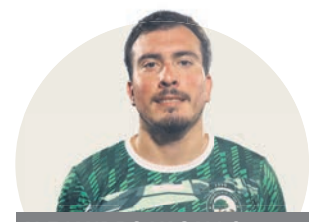

ALEJANDRO VASALLO
Jugador del Candor CF

"La verdad que muy bien, ya le vamos cogiendo el ritmo a la pretemporada y nos quedan 3 semanas para empezar, el equipo bien, un equipo joven, veo un buen grupo y al final todo irá bien"



JOSÉ ANTONIO EXPÓSITO
Entrenador del Candor CF

"Un partido típico de pretemporada con mucha carga física, con una semana en la que hemos tenido 4 entrenos y 2 partidos y el equipo ha estado muy cansado, pero es lo que toca y a seguir con ilusión"

FÚTBOL

El Mijas B define, cero a dos, en su partido en casa del Cala Mijas



Igualado primer tiempo / **M.C.**

C.G. También en tercera andaluza hubo amistoso de pretemporada y, además, con un derbi local con los dos equipos que van a coincidir esta temporada en esta categoría. Partido muy igualado entre el Cala Mijas y el Mijas B, con victoria por cero a dos del cuadro de **Juan Bocanegr**a que acertó con el marco contrario en la segunda parte con goles de **Israel** y **Haroon**.

En el primer tiempo, el cuadro rojillo disfrutó de varias oportunidades de ponerse por delante con un remate al segundo palo, y un mano a mano en los últimos minutos que el delantero local echó por arriba. Trabajo, ritmo, conocer a los jugadores que se incorporan al equipo, todo eso es lo importante en esta fase de la temporada para sentar las bases de un buen año.



Juego en el centro del campo en el primer tiempo / **M.C.**


Eloy Belmonte, teniente de alcalde de Las Lagunas, saluda a los jugadores durante su visita al entrenamiento / **Alberto Lago.**


Intensidad en el entrenamiento del miércoles / **A. Lago.**

El CP Mijas 'afina' en Jerez su estreno en 2ª RFEF

El teniente de alcalde de Las Lagunas, Eloy Belmonte, visitó al equipo durante el entrenamiento del miércoles para trasladarle el apoyo institucional ante un reto tan ilusionante

Redacción

El Club Polideportivo Mijas-Las Lagunas continúa con su preparación de cara al inicio liguero del próximo 6 de septiembre en el campo canario del Atlético Paso, pero antes, el equipo de **José García** trabaja con ilusión en el apartado físico sobre todo y en el técnico para afianzar los cimientos de su estreno en la 2ª RFEF, que le hará llevar el nombre de Mijas por numerosos puntos de la geografía nacional. "Poco a poco van asimilando lo que queremos y el objetivo es llegar bien al sábado para el partido de Jerez, en un campo muy bonito, amplio, con una buena superficie y con un rival que estará arriba peleando en tercera, pero sobre todo, en nuestra cabeza está el 6 de septiembre y el inicio liguero", comentó tras la sesión preparatoria el entrenador local.

En la mañana del miércoles 12, además, el equipo recibió la visita del teniente de alcalde de Las Lagunas, **Eloy Belmonte** (Vox), que asistió a la sesión para conocer de primera mano la evolución de la pretemporada, dar la bienvenida a los nuevos jugadores y trasladar al club el respaldo del Ayuntamiento de Mijas ante el importante reto que afrontará esta campaña. Belmonte les trasladó su apoyo en este nuevo proyecto deportivo: "Es obligatorio hacer esta visita, es un orgullo y honor para todo lagunero y mijeño lo que han conseguido, nos han demostrado sus valores, son un claro ejemplo para los niños que empiezan en el deporte, te enseñan que con esfuerzo y trabajo, con disciplina se puede llegar lejos". El edil también animó a los aficionados a abonarse y a las empresas a echar una mano a este club. "Ahora sube el nivel deportivo, pero también los desplazamientos, las fichas federativas y, en general, todos los costes. Ellos están poniendo su parte con trabajo, dedicación, esfuerzo y muchísimas ganas, y los vecinos, las empresas y el Ayuntamiento tenemos que estar a la altura del listón que ellos mismos nos han puesto", destacó el teniente de alcalde de Las Lagunas.

Nuevas incorporaciones

Los fichajes, hasta doce, se están adaptando bien, "hay un grupo muy sano, me han recibido como si fuera mi casa, es lo que se suele decir, pero lo siento de verdad", declaró el sevillano **Adrián Peral**. Las señas de identidad del club, y de este equipo que no ha parado de crecer, siguen siendo las mismas: "Gente sana, agradable, que se cuida, deportistas natos, eso es lo que siempre buscamos, unidad, trabajo, compromiso y, sobre todo, ser una familia para ir unidos para hacerlo lo mejor posible", añadió el presidente del club, **José Manuel Quero**, quien también valoró en positivo las primeras semanas de trabajo.

También el cuerpo técnico se muestra satisfecho con la configuración del equipo. García destacó que las nuevas incorporaciones permiten disponer de "una plantilla muy compensada" y de diferentes perfiles para responder a los distintos escenarios. Durante estas semanas, el objetivo pasa por continuar asimilando conceptos y acumulando minutos para alcanzar el comienzo liguero en las mejores condiciones.

GIMNASIA RÍTMICA


Abordan aspectos que durante la temporada no se trabajan por falta de tiempo / **A.L.**


Participan 30 alumnas / **A.L.**

El CP Mijas Gimnasia Rítmica prepara la temporada con el campus

Una de las novedades este año en Las Cañadas es el taller de nutrición

C.G./A.L. Este año el polideportivo de Las Cañadas ha sido la pista elegida para llevar a cabo el XI Campus de Verano del C.P. Mijas Gimnasia Rítmica. 30 alumnas desarrollan un variado y divertido programa de trabajo que permite ahondar en detalles que durante la temporada no se trabajan por falta de tiempo. Son alumnas con experiencia del club, pero también está abierto a las que están en la escuela, en los grupos avanzados e incluso para las que se estrenan en esta fantástica modalidad deportiva.

"Es un momento maravilloso para detenerse un poquito, hacer una pausa en la exigencia de la temporada competitiva y centrarse en la pretemporada, mejorar las cualidades de las gimnastas, estamos introduciendo de forma progresiva la técnica corporal y los aparatos, la resistencia y preparando a las gimnastas para entrar en la temporada sin lesiones" dijo **Nina Gett**, coordinadora y entrenadora del club. Cada temporada se introducen aspectos nuevos a tener en cuenta, a los juegos dinámicos, de agua, atletismo, se une como novedad "un taller de nutrición" para que las deportistas conozcan cómo deben alimentarse durante la semana, antes y después de la competición. **Lara Ruiz**, una de las participantes dijo que "la seño nos dijo que era recomendable, y además, desde pequeña me ha encantado la gimnasia rítmica, el baile, todo lo que sea moverse me encanta". **Helena Alba**, una de las gimnastas del club añadió que "una de las cosas que más me está gustando son los juegos dinámicos relacionados con la gimnasia, estamos aprendiendo cosas nuevas que me están sorprendiendo".


El campamento ha tenido lugar en el polideportivo Las Cañadas / **A.L.**



NINA GETT
Coordinadora, entrenadora CP Mijas

"Una de las novedades este año es el taller de nutrición en el que las gimnastas van a aprender qué deben comer durante la semana, antes y después de las competiciones de la temporada"

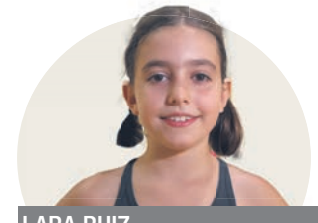

LARA RUIZ
Participante

"Siempre, desde pequeña, me ha encantado la gimnasia rítmica, el baile, todo lo que sea moverse me encanta. Me gustan los juegos de agua, tuvimos una guerra de globos y fue muy divertida"

C. Gallego

Mijas, en las tecnificaciones de la Federación Española

Aroa Beltrán y Andrea Montes participan en las Jornadas de tecnificación de la Federación Española de Balonmano en Burgos, un paso más en sus carreras

El San Francisco de Asís Mijas no para de trabajar de cara a la siguiente temporada, y no para de dar alegrías en su cantera. En estos días de vacaciones para casi todos, la Federación Española de Balonmano, que está haciendo un trabajo extraordinario por ejemplo con el reciente mundial de las juveniles, ha convocado para unas Jornadas de Tecnificación a dos jugadoras del Mijas. Por un lado, a la portera **Aroa Beltrán**, asidua a las convocatorias de la selección de Andalucía y a estas jornadas de la selección Española; y por otro, a





Aroa Beltrán, asistió a las jornadas de la Federación Española / **BMM.**



Andrea Montes en las jornadas de la Federación Española / **BM Mijas.**

La próxima semana comienzan a entrenarse el 2ª nacional y el División de Honor Plata

Andrea Montes, otra de las caras nuevas del Mijas en este tipo de convocatorias en las que se reúne a lo más destacado del panorama nacional en distintas categorías. Ambas han asistido a los entrenamientos que se han llevado a cabo en Burgos.

Pretemporada

Y los equipos de referencia tanto masculino, 2ª nacional, como el División de Honor Plata femenino, comienzan esta semana con los reconocimientos médicos y la próxima con los entrenamientos de pretemporada.

El División de Honor Plata lo hará el jueves 20 de agosto en Las Cañadas. **Laura Plaza** y **María Tudela** tienen un interesante proyecto para esta temporada con las incorporaciones de: **María Vidal**, portera; **Bárbara Vela**, pivote; **Micaela Roldán**, 1ª línea; **Amalia Millán**, 1ª línea, **Leyre Vesperinas**, central; y **Ariadna Vázquez**, 1ª línea. Y la continuidad de **Silvia Luque**, **María Romero**, **Carmen Daza**, **Ana Santaella**, **Marina Marmolejo**, **Laura Pérez**, **Celia García**, **Alba Díaz**, **Malena Díaz** e **Irene Pérez**. Y las juveniles en dinámica de plata: Aroa, **Daniela**, **Martina**, **Marta**, **Raquel**, **Lourdes** y **Paula**.



Ariadna Vázquez, con la medalla de los Juegos Europeos Universitarios / **SFA BM Mijas.**

TAEKWONDO

Martín Baigorría consigue dos oros en el Mundial de Taekwondo Máster

El discípulo del club Tigre y Dragón dominó tanto en combate como en formas

C.G. Martín Baigorría firmó una actuación soberbia en territorio asiático tras conquistar la medalla de oro en la modalidad de Kyorugi, combate, y un segundo metal dorado en Poomsae, formas.

El representante del club Tigre y Dragón de Mijas Costa viajó hasta Gimcheon, Corea del Sur, que es la cuna del Taekwondo para refrendar su trabajo, años de constancia, y disciplina sobre el dojang.

Más allá del éxito sobre el tapiz, la expedición, dicen desde la dirección del club, "dejó una importante muestra de los valores tradicionales de las artes marciales, en un gesto de respeto y fraternidad marcial, Baigorría hizo entrega de la prestidiosa medalla de la Kukkiwon y unos pines al maestro **Giovanni**, técnico del club Tigre y Dragón, en reconocimiento a la labor conjunta y el camino recorrido en equipo".



Martín Baigorría con una de las dos medallas de oro **CDTD.**



Martín Baigorría, en la World Championships Gimcheon Korea 2026.

PRÓXIMAS LICITACIONES Y CONCURSOS PÚBLICOS

Excmo. Ayuntamiento de Mijas

EN PLAZO DE RECEPCIÓN DE OFERTAS

DELEGACIÓN DE CONTRATACIÓN Y COMPRAS

OBJETO	PRES. OFERTA
37823/2026. Redacción del Proyecto Básico y de Ejecución y Estudio de Seguridad y Salud para la ejecución de las cubiertas en las zonas deportivas de Centros Educativos de Mijas.	14/08/2026
33686/2026. Servicio de representación y defensa en juicio en varias materias	17/08/2026
33876/2026. Servicio de conservación y reparación de espacios y vías de uso público municipal.	07/09/2026



VIERNES 14

Exposición de punto de cruz de Francisca Gómez Nadales
Casa de la Cultura de Las Lagunas. Inauguración a las 19 h
Hasta el 14 de septiembre





Verbena del Barrio Santana
Plaza de los Siete Caños (Mijas Pueblo)
14:00 h: Paella
21:30 h: Actuación del grupo de baile de Reme Fernández
22:30 h: Actuación del grupo de baile urbano Progress
23:00 h: Actuación del grupo Jam Session

SÁBADO 15

Verbena del Barrio Santana
Plaza de los Siete Caños (Mijas Pueblo)
11:00 h: Carrera de cintas y ping pong
14:00 h: Sardinas
23:00 h: Actuación de Pesadj's con Guateque 4.0

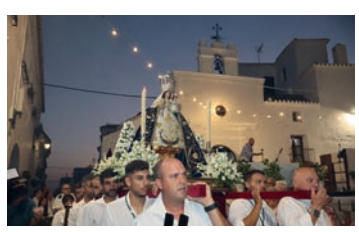

Misa en honor a Ntra. Sra. de los Remedios
Ermita de Ntra. Sra. de los Remedios (plaza de los Siete Caños)
20:00 horas misa, a continuación, procesión con el acompañamiento de la Banda Música de Mijas

DOMINGO 16

Pregón y presentación del cartel anunciador de los cultos en honor a la Virgen de la Peña
Ermita del Compás, 20:30 horas
A cargo de Magdalena Godoy y Rafael Muñoz como pregonera y cartelista, respectivamente
Entrada libre



MIÉRCOLES 19



Cine de Verano: 'Cómo entrenar a tu dragón'
Plaza de La Candelaria (Las Lagunas), 22 horas

Noche de Folk
Plaza de El Torreón, La Cala
19 de agosto a las 22 horas. Con las actuaciones de The Stolen Gnomes e Irish Treble. Organiza el área de Turismo del Ayuntamiento de Mijas y SIE Pandaluz



JUEVES 20

The Champions Burger. The big game
Recinto ferial de Las Lagunas, 19 horas
Hasta el 6 de septiembre



NO TE PIERDAS

Exposición de pintura de Daaf Zwiers
Centro Cultural de La Cala
Hasta el 7 de septiembre

Flamenco Mijas
Plaza Virgen de la Peña, lunes a las 22 horas y miércoles a las 12
Plaza de la Constitución, sábados a las 12 horas
Entrada gratuita





Exposición de pintura de Azz House
Casa Museo de Mijas Pueblo
Hasta el 14 de septiembre



Exposición 'Miró'
CAC Mijas
Organiza Fundación Remedios Medina
Hasta el 12 de noviembre

Exposición colectiva de fotografía 'Profesiones', de Nuevo Enfoque Mijas
Sede de la Asociación Nuevo Enfoque (urb. El Coto. Conjunto residencial Los Olivos fase I, local 25)
Entrada libre





Mercadillo Mesa Solidaria
Plaza frente a la Tenencia de Alcaldía de La Cala, de 11 a 14 h
26 y 29 de agosto

Mercado nocturno de verano
Plaza Virgen de la Peña, de lunes a jueves de 20 a 00 horas
Hasta el 20 de agosto



Mercado ecológico
Bulevar de La Cala, frente a la tenencia de alcaldía. Segundo y último domingo del mes, de 9 a 13:30 horas



Territorio Juventud
Playa del Torreón, viernes y sábados de julio y agosto, de 17 a 20 horas
Inscripciones gratuitas todos los miércoles desde las 10 horas en experiencias.es. Más información en 606 417 609





Baile en los Centros de Participación Activa y de Mayores
Centro de Participación Activa de Mijas Pueblo, domingos alternos, de 19 a 21:30 horas. El próximo es el 16 de agosto.
Centro de Participación Activa de Las Lagunas. Viernes, de 20 a 22:30 horas
Centro de Mayores de La Cala, domingos alternos, de 19:30 a 22 h. El próximo es el 23 de agosto
No se requiere inscripción previa

EL EQUIPO DE MIJAS SEMANAL
www.mijascomunicacion.com

Directora LAURA DELGADO
direccion@mijascomunicacion.com

Director de área JUAN DIEGO SÁNCHEZ
jeferedaccion@mijascomunicacion.com

Coordinación AMANDA GIJÓN
amandagijon@mijascomunicacion.com

Diseño y maquetación
mijassemanal@mijascomunicacion.com

ISABEL MERINO
imerino@mijascomunicacion.com

AMANDA GIJÓN
amandagijon@mijascomunicacion.com

CARMEN MARTÍN
cmartinblanco@mijascomunicacion.com

MICAELA FERNÁNDEZ
mfernandez@mijascomunicacion.com

CRISTINA BEJARANO
cbejarano@mijascomunicacion.com

FRANCISCO M. ROMERO
fmromero@mijascomunicacion.com

Síguenos en redes sociales
www.facebook/mijassemanal
www.facebook/mijas340
www.facebook/radiomijas
@mijas340
@mijassemanal
@radiomijas
www.youtube.com/user/340TV
@mijascomunicacion

Redacción redaccion@mijascomunicacion.com
Internacional international@mijascomunicacion.com

LAURA DELGADO, JUAN DIEGO SÁNCHEZ, AMANDA GIJÓN, MICAELA FERNÁNDEZ, ISABEL MERINO, MARÍA JOSÉ GÓMEZ, MÓNICA LÓPEZ, NURIA LUQUE, BEATRIZ MARTÍN, PATRICIA MURILLO, CRISTÓBAL GALLEGO, CRISTINA LUQUE, JACOBO PEREA, IRENE PÉREZ, CARMEN MARTÍN, FRANCISCO M. ROMERO, CRISTINA BEJARANO, CANDELA ARROYO, ALBERTO LAGO Y ALICIA MORENO.

Jefe de Publicidad y Marketing:
EZEQUIEL VALDERRAMA
marketing@mijascomunicacion.com

*Diseños de las ilustraciones y vectores: Mijas Semanal / Magnific

Edita: MIJAS COMUNICACIÓN SA | Distribuye: MIJAS PACK S.C.A. | Depósito legal: MA-279/2003 | Urb. Polarsol s/n 29649, Mijas Costa, Málaga. | Teléfono: 952 58 30 30 | Fax: 952 58 21 61