MIJAS SEMANAL

Ejemplar gratuito. Nº 1.228. Del 30 de octubre al 5 de noviembre de 2026



ACTUALIDAD

Suspendidas las fiestas de Halloween



Las actividades no se celebrarán el sábado 31 según lo previsto debido al luto oficial decretado por el accidente de tren **PÁG. 18**

CULTURA

Zambombá por la ELA en el Manuel España



La Asociación de Mujeres Mijitas organiza el evento, que será el viernes 4 de diciembre a las 18:30 horas **PÁG. 29**

ATLETISMO

Avril Macel, bronce en el nacional sub-20



La atleta del CA Mijas se cuelga la medalla en el Campeonato de España de Atletismo por equipos celebrado en Tres Cantos **PÁG. 35**

PLENO ORDINARIO DE OCTUBRE

El Ayuntamiento de Mijas bonificará el IBI un 90% a las familias numerosas

El Pleno también da luz verde a un descuento del 50% a los ciudadanos que instalen sistemas de eficiencia energética en sus viviendas **ACTUALIDAD/04-05**

ACCIDENTE FERROVIARIO



Por las víctimas de la tragedia de Urda

Mijas se unió en la tarde del miércoles 28 a las concentraciones convocadas en todo el país por la Federación Española de Municipios y Provincias en señal de respeto a las víctimas del accidente de tren de Toledo. Autoridades y vecinos mostraron su apoyo a los afectados a las puertas del Ayuntamiento de Mijas y las tenencias de alcaldía de La Cala y Las Lagunas. La alcaldesa de Mijas, Ana Mata, transmitió sus condolencias a los familiares de los fallecidos y deseó una pronta recuperación a los heridos, a la vez que pidió al Gobierno central "total transparencia" a la hora de informar sobre cualquier detalle relacionado con el siniestro **/ Alicia Moreno.** **ACTUALIDAD/02-03**

Mijas inyecta 269.370 euros a la mejora de la cubierta del pabellón deportivo de La Cala

El Pleno aprueba la cesión de este importe a la Mancomunidad de Municipios, que licitará y ejecutará las obras

ACTUALIDAD/07

El Ejecutivo aprueba definitivamente su nueva ordenanza de limpieza y recogida de residuos

La normativa refuerza las sanciones para combatir los vertidos ilegales, el abandono de basura y otras actitudes incívicas

ACTUALIDAD/08

Abierto el plazo de solicitud de subvenciones de 2026 para las entidades sociales

Hasta el 19 de noviembre, los colectivos pueden presentar sus proyectos; el consistorio destina un total de 850.000 euros a estas ayudas

ACTUALIDAD/09

IV CONCURSO-EXPOSICIÓN
ACE MÁLAGA
de agapornis
Será el sábado 31 y el domingo 1 en el Cortijo Don Elías
ACTUALIDAD/12



HORARIO ESPECIAL EN LA PURÍSIMA
El cementerio amplía sus horas de apertura con motivo del Día de Todos los Santos
ACTUALIDAD/12

PRECAUCIÓN EN EL MANEJO DE BARBACOAS
Bomberos ofrece una serie de consejos para el uso del fuego en El Esparragal
ACTUALIDAD/19

LA ZAMBRA
NAVIDAD
al estilo andaluz

Celebre estas fechas con quienes más quiere
Nochebuena ◆ Brunch de Navidad ◆ Fin de Año
Música en directo | Menú infantil | Opción vegana
DESCUENTOS ESPECIALES HASTA EL 15 DE NOVIEMBRE
Información y reservas:
info@lazambrahotel.com | T. 951 311 234



Accidente ferroviario

Mijas se suma a las concentraciones en recuerdo a las víctimas del ACCIDENTE FERROVIARIO

Autoridades y vecinos guardaron el miércoles 28 un minuto de silencio a las puertas del Ayuntamiento y las tenencias de alcaldía





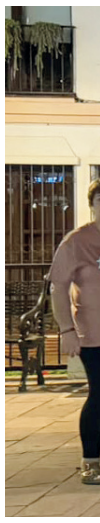

Reportaje de Irene Pérez / Diseño: I.Merino

Mijas se sumó en la tarde del miércoles 28 al minuto de silencio convocado por la Federación Española de Municipios y Provincias en señal de respeto a las víctimas del accidente de tren de Toledo. Autoridades y vecinos mostraron su apoyo a los afectados a las puertas del Ayuntamiento de Mijas y las tenencias de alcaldía de La Cala y Las Lagunas. La alcaldesa de la ciudad, **Ana Mata** (PP), encabezó la comitiva en Las Lagunas. La regidora mijeña transmitió sus condolencias a los familiares de los, al menos, 69 fallecidos en este siniestro, deseando además una pronta recuperación a los heridos, que superan el centenar. "No hay consuelo para esas familias que, desde que ocurrió el accidente, no han podido contactar con sus familiares, que cogieron ese tren cada uno con su objetivo de vida, por trabajo, por estudios o por ocio. Es un momento muy triste", expresó Mata, quien también pidió al Gobierno central "total transparencia" a la hora de informar sobre cualquier detalle relacionado con este siniestro "porque los fallecidos se lo merecen, sus familiares también y todas las personas que iban en esos trenes".

El teniente de alcalde de Las Lagunas, **Eloy Belmonte** (Vox), por su parte, abogó por la unidad en estos duros momentos. "Tenemos que pensar en las familias de los fallecidos y en los heridos. Todos necesitan apoyo y ayuda, pero también que los españoles estemos unidos. Es lo único en lo que hoy debemos centrarnos", señaló. En Mijas Pueblo, y con las banderas del Ayuntamiento a media asta, el portavoz popular, **Mario Bravo**, lamentó tener que volver a hablar de un nuevo accidente ferroviario en nuestro país. "Es un medio de transporte en el que todos hemos confiado siempre y que la mayoría hemos utilizado alguna vez, por eso todo esto que ha pasado es una verdadera tragedia, y el mensaje de hoy es, sin duda, el de mostrar nuestro apoyo y cariño hacia las víctimas", manifestó. En La Cala, el teniente de alcalde de este núcleo, **Juan Carlos Maldonado** (PMP), dijo tener muy presentes a todas las personas que están sufriendo las consecuencias de este accidente, al tiempo que agradeció "el trabajo de las fuerzas y cuerpos de seguridad y también de los voluntarios de estos pueblos de Toledo, que están apoyando las tareas de los efectivos para intentar dar la mejor cobertura posible a los afectados".

El PSOE de Mijas no acudió a la convocatoria de la Federación Española de Municipios y Provincias pero, tal y como expresó por la mañana al finalizar el pleno ordinario, mostró todo su apoyo a los damnificados, recordando que, en señal de respeto institucional, su partido ha anulado su agenda pública hasta que finalice el luto oficial.

EN EL PLENO ORDINARIO

MINUTO DE SILENCIO en señal de respeto por la tragedia



La corporación municipal expresó en la sesión plenaria del mes de octubre sus condolencias por las víctimas mortales que ha dejado el accidente

F.M.Romero. La consternación por el accidente ferroviario alteró de urgencia el desarrollo del pleno ordinario del Ayuntamiento. El suceso motivó la modificación del orden del día y la convocatoria de actos oficiales de duelo en nuestro municipio, así como la suspensión de la agenda oficial del consistorio. La alcaldesa de Mijas, Ana Mata (PP), antes de pasar a Ruegos y Preguntas, justificó la reestructuración del debate con la eliminación de esta parte del pleno ante la gravedad de las informaciones procedentes de Castilla-La Mancha. "Dada la situación de consternación que está viviendo España, íbamos a traer en este pleno solo las cuestiones que administrativamente tuvieran que seguir su tramitación", explicó la regidora antes de decretar un minuto de silencio.

"Lo único que corresponde desde este salón plenario es estar con todos los familiares que en estos momentos están intentando contactar con sus allegados que iban en esos trenes, amén de trasladar la recuperación de todas aquellas personas afectadas", sentenció Mata. Toda la corporación municipal ha expresado su pésame a las familias y su consternación por la tragedia ocurrida.



Accidente ferroviario





VALORACIÓN



Ana Mata, alcaldesa de Mijas (PP)

"Pido al Gobierno que toda la información que se traslade sea veraz"

Durante la concentración convocada en la Tenencia de Alcaldía de Las Lagunas en la tarde del miércoles 28, la alcaldesa Ana Mata (PP) quiso lanzar un mensaje al Gobierno de España. "Que toda la información que se traslade sea veraz y transparente porque los fallecidos se lo merecen, los familiares también y todas esas personas que iban en esos trenes". La regidora reiteró "las condolencias a las familias" y expresó que "Mijas vuelve a salir a la calle para estar con ellos ante una situación que no tiene explicación".

1. Minuto de silencio a las puertas de la Tenencia de Alcaldía de Las Lagunas, presidido por la alcaldesa Ana Mata.- **2.** Concentración a la entrada del Ayuntamiento de Mijas.- **3.** Autoridades y vecinos también mostraron su apoyo a las víctimas en La Cala **/ A.M., R.Velasco y D.Moya.**



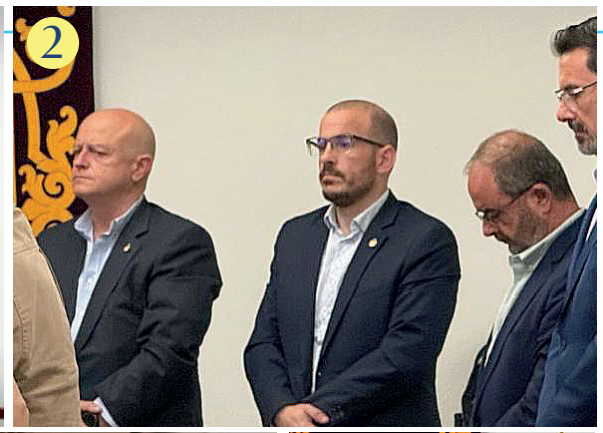





1. El grupo municipal popular y el edil de Por Mi Pueblo, Juan Carlos Maldonado, en el minuto de silencio.- **2.** Ediles de Vox.- **3.** El grupo municipal socialista en la sesión plenaria de octubre.- **4.** Ediles de Ciudadanos **/ M.C.**

Rezo por las víctimas del accidente



Redacción. La comunidad cristiana de Mijas Pueblo se reunió el día 28 en oración para pedir por las víctimas del trágico accidente de tren de Toledo. El rosario de la tarde, en la parroquia de San Sebastián, se dedicó a ellos y a sus familias para mostrar el apoyo de los mijeños a todos los afectados. Según Hermán Marcel Lunar, párroco de Mijas Pueblo, "desde Mijas, como comunidad cristiana, hemos querido convocar este rosario para pedir por las víctimas, por los que han tenido consecuencias fatales, y también por aquellos heridos y todos los afectados. La comunidad cristiana ha querido reunirse en oración para que todos ellos sientan el acompañamiento, el arropo y el consuelo de este grupo". El párroco aseguró que "nuestra fe nos invita siempre a mirar con esperanza los sucesos, tendríamos que hacer una revisión profunda de cómo estamos llevando este mundo".

TRAGEDIA EN URDA



Adif suspende la circulación del corredor sur y pide a los viajeros no acudir a las estaciones **/ Redes sociales.**

Al menos 69 fallecidos tras

EL CHOQUE DE DOS TRENES EN TOLEDO

I.Pérez. Al menos 69 personas fallecieron y en torno a 180 resultaron heridas tras el fuerte impacto de un tren de alta velocidad de Renfe contra otro de Iryo, cerca de Toledo, en la mañana del miércoles 28, poco antes de las 9 horas. Al cierre de esta edición, el balance de víctimas mortales es provisional, dado que aún no se ha podido precisar cuántas personas siguen atrapadas. Según los datos oficiales de ocupación, en el AVE viajaban 397 personas y en el Iryo 147. Las causas del choque entre el AVE y el Iryo (que estaba parado) se están investigando.

El siniestro tuvo lugar en el punto kilométrico 118, entre los municipios de Mora y Orgaz y Urda. Hasta el lugar se desplazaron efectivos de Bomberos, Protección Civil y equipos sanitarios, que atendieron a los ocupantes de los vagones descarrilados, algunos de los cuales quedaron completamente destrozados. Debido al siniestro, se encuentra interrumpida la circulación ferroviaria entre Madrid, Ciudad Real y Andalucía.

Un suceso que ha provocado, de manera paralela, la suspensión de numerosos actos públicos y políticos en todo el país, decisión a la que se ha unido el Ayuntamiento de Mijas con la suspensión de su agenda oficial.

Pleno ordinario de octubre

El Ayuntamiento de Mijas bonificará el IBI un 90% a las familias numerosas


La alcaldesa de Mijas, Ana Mata (izq.), presidió el pleno / **Mónica López.**

Reportaje de Beatriz Martín y Redacción / Diseño: Carmen Martín

También se bonificará un 50% a los ciudadanos que instalen sistemas de eficiencia energética en sus viviendas



La sesión plenaria de octubre, que se cerró con un minuto de silencio por el accidente ferroviario de Toledo y suspendió por ello el apartado de Ruegos y Preguntas, aprobó el pasado miércoles 28 una bonificación del Impuesto de Bienes Inmuebles (IBI) del 90% a las familias numerosas del municipio, una iniciativa que tiene un carácter indefinido y que deja el precio del impuesto en un 10% del tipo normal. La medida permitirá a estas familias aliviar la carga fiscal municipal por este concepto. El 90% de bonificación es el máximo legal permitido.

Además, la modificación de la ordenanza del IBI aprobada contempla que cada hijo con un grado de discapacidad reconocido igual o superior al 33% compute como dos al efecto de la consideración de familia numerosa. Ello posibilitará que los ciudadanos que afrontan gastos mayores por las necesidades específicas de descendientes con tal grado de discapacidad puedan tener más fácil acceder a la bonificación.

A modo de ejemplo, la alcaldesa, **Ana Mata** (PP), explicó en nota de prensa que si una familia numerosa tiene un IBI anual de 300 euros, con la bonificación anterior del 50% pagaba 150 euros, y ahora pagará 30 euros. "Esta es la política de este equipo de gobierno: favorecer las economías familiares y especialmente a las que más lo necesitan, las que tienen tres hijos o más a su cargo", dijo.

Eficiencia energética

La modificación de la ordenanza del IBI aprobada el miércoles también beneficiará a los residentes mijeños que apuesten por la eficiencia energética en sus viviendas. En estos casos, se bonificará al 50% el IBI a quienes instalen sistemas de aprovechamiento térmico o eléctrico de la energía procedente del sol o de la energía ambiente (lo que se conoce como aerotermia).

"Incorporamos la bonificación energética para incentivar inversiones voluntarias que mejoren el comportamiento energético de las viviendas y favorezcan el aprovechamiento de fuentes renovables", explicó la regidora tras el pleno. Con este incentivo, afirmó, "se ayuda a reducir el esfuerzo económico que significa su implantación y se promueven beneficios ambientales y económicos en un mayor número de hogares del municipio".

En este caso, la bonificación tendrá una duración máxima de tres períodos impositivos, es decir, tres años, computados desde el siguiente al de la solicitud.

Bonificación a VPO

Por otra parte, en relación a las viviendas de protección oficial, se mantiene la bonificación del 50% correspondiente a los tres años siguientes al otorgamiento de la calificación definitiva, pero para los periodos posteriores se sustituye el régimen anterior de prórrogas por un reconocimiento independiente en cada ejercicio. Como mejoras, se suprimen el límite máximo de ingresos del sujeto pasivo y la exigencia de haber disfrutado de la bonificación en el ejercicio anterior.

Por lo tanto, el beneficio del 50% en el precio del IBI podrá solicitarse mientras la vivienda conserve su calificación de protección oficial, constituya la vivienda habitual y su propietario se encuentre al corriente de sus obligaciones de pago con la Hacienda municipal en la fecha de presentación de la solicitud. Estas dos últimas condiciones se comprobarán de oficio por parte del Ayuntamiento de Mijas.


La medida salió adelante con los votos a favor del equipo de gobierno / **Mónica López.**

El punto contó con los votos a favor del equipo de gobierno y Ciudadanos y la abstención del PSOE

Por último, se completa la regulación de las exenciones mediante la referencia expresa a los inmuebles de las entidades sin ánimo de lucro comprendidas en el régimen de la Ley 49/2002, de 23 de diciembre, en los términos establecidos por dicha normativa y su reglamento de desarrollo. Esta incorporación pretende facilitar el conocimiento y la aplicación de un beneficio fiscal previsto legalmente.

En el pleno, el portavoz del PP, **Mario Bravo**, encargado de exponer el punto, destacó que "creemos que con estas tres medidas que tienen un impacto cercano a los 200.000 euros, que es un porcentaje asumible dentro del presupuesto; estamos poniendo nuestro granito de arena en mejorar la sociedad y, sobre todo, en el caso este del suministro eléctrico, estamos yendo a la autosuficiencia y si se beneficia el planeta de la toneladas de CO2 que dejamos de emitir para aprovechar la energía del sol, pues mejor para todos".





IMPACTO DE 200.000 euros

Las bonificaciones supondrán un impacto en las arcas municipales de 200.000 euros, "que es un porcentaje asumible dentro del presupuesto", afirmó el edil de Hacienda, Mario Bravo.

Críticas de la oposición

Desde la oposición, el portavoz socialista, **Roy Pérez**, calificó la iniciativa de "rebajilla" y consideró que su presentación responde a la proximidad de las elecciones. Pérez cuestionó especialmente los criterios de acceso a las bonificaciones para familias numerosas, donde se mantiene un límite de renta para acceder a la bonificación, y aseguró que, "tiene tantas limitaciones que viendo en 2026 las solicitudes estimadas, estamos hablando que en todo el municipio de Mijas hay 76 familias que reúnen los requisitos, es decir, ustedes están modificando una ordenanza que pasa de la bonificación del 50 al 90, que va a afectar a 76 familias simplemente". El edil socialista también puso en duda que la bonificación para las viviendas de protección oficial tenga un alcance significativo, al señalar que "hasta ahora solo 16 viviendas se habían acogido a ella".

Por su parte, el portavoz de Ciudadanos, **José Carlos Martín**, cuestionó el alcance de la iniciativa y su presupuesto. "200.000 euros, un granito de arena, pero granito. Y vienen a trasladarlo como un hecho importante, con el mayor presupuesto de la historia de Mijas, no nos olvidemos. Si uno hace una comparativa entre lo que hicimos nosotros y lo que están haciendo ustedes, como diría en sede judicial, no hay más palabras, señoría", dijo. Además, señaló que las bonificaciones llegan en un contexto de incrementos en otros servicios, como el agua y el deporte, y lamentó que el equipo de gobierno no haya priorizado otras medidas para reducir la carga fiscal de los ciudadanos.

La modificación de la ordenanza fiscal del IBI salió adelante en esta primera fase con la abstención del PSOE y el voto favorable del equipo de gobierno y Ciudadanos. Tras esta aprobación inicial, el Ayuntamiento deberá continuar con la tramitación correspondiente para que las nuevas bonificaciones puedan aplicarse, si se completa el procedimiento, a partir del 1 de enero de 2027.

ANA MATA
Alcaldesa de Mijas

> "Esta es la política de este equipo de gobierno: favorecer las economías familiares y especialmente a las que más lo necesitan, las que tienen tres hijos o más a su cargo"







Pleno ordinario de octubre

El Pleno da luz verde a la liquidación con Urbaser, antigua concesionaria del servicio de limpieza

Autoriza la regularización contable de las penalidades después de una sentencia favorable al consistorio

Carmen Martín

El consistorio dio luz verde el miércoles 28 en pleno a la autorización del gasto y el reconocimiento extrajudicial para la liquidación con la empresa Urbaser, antigua concesionaria del servicio de limpieza viaria y recogida de residuos, y a la regulación contable de las penalidades que se le impusieron tras las últimas sentencias judiciales.

El concejal de Limpieza Viaria, **Eloy Belmonte** (Vox), explicó que la liquidación con Urbaser se arrastra desde 2019, ya que se han devuelto facturas en varias ocasiones por diferentes motivos y que, de las dos penalidades que se pusieron a la empresa, el consistorio ha "ganado una y perdido la otra". "Venimos aquí a hacer acto de reconocer la deuda de 692.000 euros por una parte y consolidar esa penalidad que sí queda vigente por valor de 1.195.000 euros. Esto sí entiendo que se compensará y al final el Ayuntamiento pues saldrá beneficiado", agregó el responsable del área.

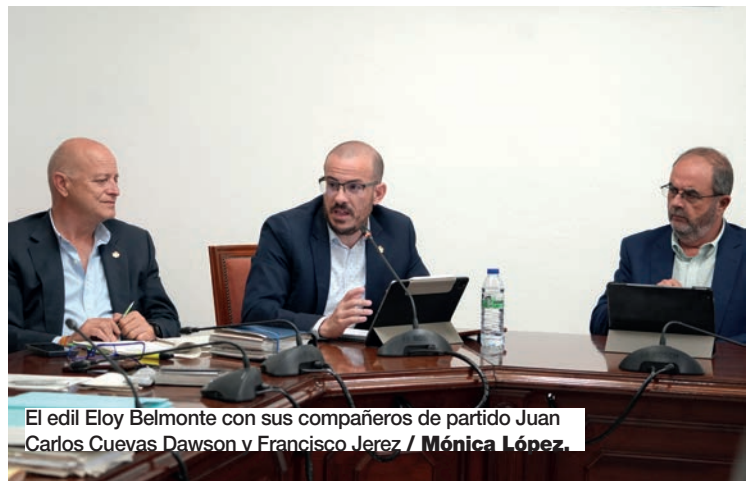

El edil Eloy Belmonte con sus compañeros de partido Juan Carlos Cuevas Dawson y Francisco Jerez / **Mónica López.**

También
salió a colación el actual contrato de limpieza con la empresa FCC

El edil argumentó también que la liquidación se aprobó en su momento en Junta de Gobierno Local, cuenta con informe favorable de Intervención y jurídico y que la última factura se recibió el 7 de octubre, por lo que ahora se eleva a pleno para su pago.

Reacciones

Desde la oposición, en el Gobierno cuando se penalizó y rescindió el contrato con Urbaser, aportaron algunos detalles más sobre este punto. "El Ayuntamiento por aquel entonces, en 2018, impone dos penalidades a Urbaser por un total de casi 2,4 millones de euros y por dos motivos. Uno es por los vehículos, ya que no aportó desde el inicio todos los vehículos comprometidos en su oferta", siendo este el que se saldó a favor del consistorio, explicó el portavoz del PSOE, **Roy Pérez**. "Evidentemente, Urbaser al finalizar su periodo contractual tiene que liquidar con el Ayuntamiento por la factura que tuviera pendiente, pero como estaba, sub judice, es decir, pendiente de las distintas tramitaciones judiciales de estas dos penalidades, cada una de casi 1.200.000 euros, hasta que no se ha producido la sentencia, no se ha traído al pleno la liquidación", dijo el portavoz de Cs, **José Carlos Martín**.

En la sesión plenaria también salió a colación el actual contrato de limpieza con FCC, ya que la oposición pidió explicaciones de en qué estado están las penalidades que se le han puesto, por un importe conjunto superior a los 6 millones de euros, y preguntó por qué no se rescinde el contrato. Desde el equipo de gobierno, aclararon que las penalidades están tramitadas y que el contrato se está ejecutando por parte de la empresa pero que se quedó muy corto en el pliego de condiciones elaborado por el anterior equipo de gobierno.



El punto salió adelante con los VOTOS A FAVOR DEL EQUIPO DE GOBIERNO Y CS mientras que el PSOE se abstuvo.

ECONOMÍA

Aprobado el pago de más de 747.000 euros en tres extrajudiciales de crédito

Dos expedientes corresponden a contratos de servicios pendientes de regularización

B.M. El Ayuntamiento aprobó en pleno tres expedientes de reconocimiento extrajudicial de crédito por un importe de 747.045,73 euros. Los puntos 4, 5 y 6 del orden del día abordaron el abono de facturas pendientes, dos de ellos relacionados con contratos de servicios que se encontraban paralizados a la espera de su tramitación y otro con facturas que contaban con reparos. Los tres expedientes salieron adelante con el voto del equipo de gobierno y el rechazo del PSOE y Cs.

El edil de Economía y Hacienda, **Mario Bravo** (PP), explicó que parte de estas facturas corresponde a contratos cuyos anteriores expedientes "habían caducado y que se encuentran en preparación para su nueva licitación". Entre los servicios afectados, citó el de limpieza de parcelas, "cuyo listado anterior presentaba deficiencias, con parcelas privadas incluidas y otras repetidas". Según señaló, el Ayuntamiento ha elaborado una nueva propuesta de menor importe que permitirá limpiar más parcelas.



Los tres expedientes salieron adelante con el voto del equipo de gobierno y el rechazo del PSOE y Cs / **M.L.**

Bravo defendió la necesidad de priorizar la correcta tramitación administrativa de los contratos y aseguró que "algunas de las facturas ya no volverán a presentarse en próximos reconocimientos extrajudiciales, al quedar regularizados los servicios como el de Ayuda a Domicilio y Deportes", entre otros. El edil también justificó los retrasos en determinados procedimientos por la intención de mejorar las condiciones de los contratos.

Asimismo, recordó que el periodo medio de pago a proveedores continúa por debajo de los 30 días y que el pago de estas facturas "constituye una obligación municipal".

La gestión de la contratación centró buena parte del debate. El portavoz socialista, **Roy Pérez**, acusó al equipo de gobierno de vivir "en una burbuja" y cuestionó que el periodo medio de pago sea un indicador suficiente para valorar la gestión económica. "El periodo medio de pago, señor Bravo, no hubiera bajado si hubieran mantenido ustedes la fiscalización y el control financiero, está claro. [Ironiza] Si nos saltamos el control financiero y lo pasamos después, nosotros pagamos y ya que nos tiren de la oreja...", dijo.

Por su parte, el portavoz de Ciudadanos, **José Carlos Martín**, cuestionó los "retrasos en la licitación de contratos" y aseguró que la situación administrativa del Ayuntamiento no ha mejorado. "Decía usted [Bravo] también que es mejor que los contratos lleguen tarde a que no lleguen, eso lo ha dicho usted. El problema es que los contratos no llegan, ni tarde ni temprano, ni en ningún sitio".

Durante el intercambio de reproches, los grupos de la oposición insistieron en que los retrasos en la contratación repercuten directamente en la prestación de los servicios públicos. Ante ello, Bravo defendió un mayor control de Intervención "que permite detectar y corregir deficiencias" y que, además, se sigue trabajando para mejorar los procedimientos. "A veces es verdad que da la impresión de que tardamos en hacer las cosas, pero no es porque tardemos en sí, porque no hagamos nada, sino porque las preparamos lo suficientemente bien para que salgan de una forma correcta y adecuada y pensando en el futuro", concluyó el edil popular.

En cuanto a los importes, el punto 4 ascendía a 363.618,16 euros, el punto 5 a 307.621,50 euros, correspondiente a facturas con reparos, y el punto 6 a 75.806,07 euros. Los tres expedientes fueron aprobados pese al voto en contra de los grupos municipales del PSOE y Cs".

Mijas inyecta 269.370 euros a la mejora de la cubierta del pabellón de La Cala



Equipo de gobierno y Cs apoyaron este punto. El PSOE se abstuvo / **M.L.**



ALCALDESA DE MIJAS

ANA MATA

"Se trata de una modificación presupuestaria para seguir con ese plan de mejorar todas aquellas instalaciones deportivas carentes de mantenimiento durante todos estos años"

Carmen Martín

Las obras las licitará y ejecutará la Mancomunidad de Municipios, que aporta 885.603 euros a través del Plan de Inversiones Mancomunado

El Ayuntamiento de Mijas aprobó el miércoles 28 en pleno una modificación presupuestaria de crédito extraordinario para cambiar 269.370,96 euros del capítulo de inversiones del presupuesto al de cesión a otras entidades con objeto de traspasarlos a la Mancomunidad de Municipios de la Costa del Sol y que esta licite y ejecute las obras de reparación de las cubiertas del pabellón de La Cala.

Con la aprobación de este punto, las obras de rehabilitación de las cubiertas y la instalación de placas solares en ellas podrá salir adelante. Se trata de una actuación que el consistorio presentó en 2026 para ser incluida en el Plan de Inversiones Mancomunado (PIM), aprobado en julio de este año. "Nos concedieron un importe de 885.603,74 euros por parte de la Mancomunidad, que es parte del valor de la obra. La diferencia del importe que da Mancomunidad respecto al proyecto, que es de 1.154.974,7 euros son los 269.370,96 que traemos aquí al pleno para realizar la modificación", argumentó el concejal de Infraestructuras y Obras del Ayuntamiento, **Juan José Torres Trella** (PP).

El Pleno da el visto bueno a un cambio de capítulo del importe previsto en el presupuesto para transferir al ente supramunicipal el dinero

MEJORAS EN LAS CUBIERTAS

Además de reparar las cubiertas se instalarán placas solares en ellas gracias a este proyecto cuyas obras licitará y ejecutará la Mancomunidad por

1.154.974,7 euros

885.603,74 euros los aporta la Mancomunidad

269.370,96 euros los aporta el Ayuntamiento



Arriba el edil de Infraestructuras, Juan José Torres Trella. Abajo, detalle de las cubiertas / **Archivo y M.L.**

Reacciones

Desde la oposición criticaron la urgencia que defendió Trella para acometer estas mejoras. "La única urgencia que vemos es que en siete meses, en menos de lo que es un embarazo, va a haber elecciones municipales. Es lo único que entendemos. Por lo tanto, podemos decir que es una medida electoralista", consideró el portavoz del Grupo Municipal de PSOE, **Roy Pérez**, que apuntó que la actuación se podía haber acometido con anterioridad y medios propios. "¿Cuándo se han dado cuenta ustedes de esto? Porque ustedes hicieron un presupuesto ordinario de 148 millones de euros en el que si esto era tan necesario, podían haber consignado partida presupuestaria y a continuación hicieron hasta nueva modificaciones presupuestarias", agregó, por su parte, el portavoz del Grupo Municipal de Cs, **José Carlos Martín**.

Requerimiento del dinero

Desde el Ayuntamiento argumentaron la urgencia tanto de acometer la obra como de llevarlo al pleno de octubre, lo que se debe a que fue tras la sesión plenaria de septiembre cuando la Mancomunidad le requirió el dinero. "Sí lo teníamos previsto (en los presupuestos de 2026) y sí era urgente; igual que sigue siendo urgente en este momento, igual que al parecer no era urgente desde el año 2010 que estaba goteando aquel pabellón", explicó Torres Trella para añadir que "en septiembre de 2026, o sea, justamente después del último pleno, por parte de Mancomunidad nos solicitan la realización del pago de los 269.000 euros para poder licitar la obra de la cubierta". "Se trata de una modificación presupuestaria para seguir con ese plan de mejorar todas aquellas instalaciones deportivas carentes de mantenimiento durante todos estos años", concluyó, por su parte, la alcaldesa de Mijas, **Ana Mata** (PP).

El punto salió adelante con los votos a favor del equipo de gobierno y Cs. El PSOE se abstuvo.

URBANISMO

El Pleno aprueba la nueva calificación urbanística de dos parcelas comerciales

Desde ahora, ambos terrenos aparecen unidos en el PGOU para que sean considerados como gran superficie minorista

I.P. Durante la sesión plenaria celebrada el miércoles 28, el Ayuntamiento de Mijas aprobó un expediente urbanístico que agrupa dos parcelas ubicadas en el sector del 'Llano de La Cala' calificadas como comerciales, con el objetivo de que este espacio pase a ser considerado como gran superficie minorista.

Para dar este paso, aseguró la edil de Urbanismo, **Lourdes Burgos** (PP), han transcurrido más de cuatro años, porque la propietaria de ese suelo, Costa del Sol Hipermercados (Carrefour), "ha tenido que ir presentando la correspondiente documentación a los diferentes organismos implicados, algo inocuo porque esta modificación del PGOU no varía la edificabilidad del terreno ni añade más metros cuadrados de techo, lo único que se hace es agrupar dos parcelas de una superficie comercial para que tengan la utilidad de gran superficie minorista", resumió.



La edil de Urbanismo, Lourdes Burgos / **M.L.**

El punto contó con el voto favorable del equipo de gobierno, mientras que PSOE y Cs se abstuvieron.



Pleno ordinario de octubre

Reportaje de Redacción e Irene Pérez / Diseño: Carmen Martín

Aprueban definitivamente la nueva ordenanza de limpieza y recogida de residuos

La normativa refuerza las sanciones para combatir los vertidos ilegales, el abandono de basura y otras actuaciones incívicas



La ordenanza entrará en vigor tras publicarse en el BOPMA / **Archivo.**

El Ayuntamiento de Mijas aprobó el pasado miércoles 28 de manera definitiva su nueva ordenanza de limpieza y recogida de residuos, que endurece las sanciones contra los comportamientos incívicos y actualiza las obligaciones de ciudadanos, empresas y establecimientos comerciales. La normativa reúne en un único texto las disposiciones municipales sobre limpieza y residuos, con el objetivo de mejorar el estado de las calles, plazas y espacios públicos.

Entre las principales medidas destaca el refuerzo de las sanciones contra los vertidos ilegales, el abandono de muebles y enseres, el depósito incorrecto de basura y otras conductas que perjudican la limpieza del municipio. Las multas parten de 400 euros para las infracciones leves y pueden alcanzar los 3.000 en los casos muy graves, sin perjuicio de las cuantías superiores previstas en la legislación estatal. Además, no recoger los excrementos de los perros se considera una infracción grave, con sanciones desde 750 euros, que pueden llegar hasta 1.500 euros en zonas especialmente sensibles como es el caso de los parques infantiles.

El punto contó con los votos a favor del equipo de gobierno y el voto en contra de la oposición

El concejal de Limpieza, **Eloy Belmonte** (Vox), destacó que "no queremos poner más multas ni recaudar más dinero, sino conseguir que Mijas esté más limpia. No es justo que quienes cumplen las normas tengan que soportar las consecuencias de quienes ensucian nuestras calles. Por eso, hemos reforzado las sanciones frente a los comportamientos incívicos. Nuestro objetivo es que los vecinos noten una mejora real y que cada vez sea menos necesario sancionar".

Comercios y establecimientos

La ordenanza también establece obligaciones para comercios y establecimientos de hostelería, que deberán separar correctamente sus residuos y mantener limpias las zonas que ocupan, así como para los organizadores de eventos y las empresas que realizan obras. Además, regula los horarios para depositar la basura, la recogida de muebles y enseres y el uso de los puntos limpios.

La normativa, que no modifica la tasa de basuras, entrará en vigor tras completar los trámites legales y publicarse íntegramente en el Boletín Oficial de la Provincia de Málaga (BOPMA).

Oposición

El punto solo contó con los votos a favor del equipo de gobierno. El PSOE rechazó la moción porque, explicó la edil **Belén Roca**, se han desestimado todas las mejoras propuestas por su partido, casi una treintena, en las que se solicitaba el establecimiento de un plazo máximo para recoger muebles y enseres a particulares, un aumento de la limpieza en calles de urbanizaciones o la adecuación del horario para depositar los residuos en contenedores en función de la época del año. Sobre esto último, Roca especificó que "ahora con el cambio de horario, a las 20 horas ya es noche cerrada, y tenemos una población bastante mayor en algunos barrios que, a esas horas, ya no salen". En respuesta, el edil de Limpieza indicó que "no se puede poner un horario fijo en la ordenanza porque las situaciones cambian, pero para eso tenemos la opción de publicar un bando, que se puede cambiar en horario estival o cuando sea necesario".

Por su parte, el portavoz de Ciudadanos, **José Carlos Martín**, tampoco se mostró conforme con la parte de la ordenanza que endurece las sanciones por no dejar la basura en el contenedor adecuado, "es decir, que hemos pasado de la concienciación medioambiental a la obligación a reciclar, y parece que es el contribuyente el que recibe toda esa carga". Sobre ello, Belmonte incidió en que "todos pagamos impuestos, usted y yo también, pero eso no nos da derecho a ensuciar o hacer las cosas mal en materia de reciclaje. Esta norma solo persigue que todos hagamos bien las cosas", concluyó el concejal de Limpieza Viaria.

CONCEJAL DE LIMPIEZA

Eloy Belmonte (Vox)

"El objetivo es que los vecinos noten una mejora real en la limpieza del municipio"

"No queremos poner más multas ni recaudar más dinero, sino conseguir que Mijas esté más limpia. No es justo que quienes cumplen las normas tengan que soportar las consecuencias de quienes ensucian nuestras calles. Por eso, hemos reforzado las sanciones frente a los comportamientos incívicos. Nuestro objetivo es que los vecinos noten una mejora real y que cada vez sea menos necesario sancionar".



Los ediles de Vox Juan Carlos Cuevas Dawson, Eloy Belmonte y Francisco Jerez / **Mónica López.**



LA NUEVA ORDENANZA

Endurece las sanciones contra los comportamientos incívicos y actualiza las obligaciones de ciudadanos, empresas y establecimientos comerciales. Destacamos algunas medidas:

- **Refuerzo de las sanciones** contra los vertidos ilegales, el abandono de muebles y enseres, el depósito incorrecto de basura y otras conductas que perjudican la limpieza:
  - LAS MULTAS PARTEN DE 400 EUROS PARA LAS INFRACCIONES LEVES y pueden alcanzar los 3.000 euros en los casos muy graves.
  - NO RECOGER LOS EXCREMENTOS DE LOS PERROS SE CONSIDERA UNA INFRACCIÓN GRAVE, con sanciones desde 750 euros, que pueden llegar hasta 1.500 euros en zonas sensibles como los parques infantiles.
- Comercios y establecimientos de hostelería deberán **separar correctamente sus residuos** y mantener limpias las zonas que ocupan, así como para los organizadores de eventos y las empresas que realizan obras.
- **Regula los horarios** para depositar la basura, la recogida de muebles y enseres y el uso de los puntos limpios.

Inclusión Social

Abierto el plazo de solicitud DE SUBVENCIONES para entidades sociales

Desde ayer y hasta el 19 de noviembre, los colectivos mijeños pueden presentar sus proyectos de inclusión y protección social

Reportaje de Redacción / Diseño: Isabel Merino



La alcaldesa Ana Mata y la edil de Inclusión Social, Mari Francis Alarcón, en la entrega de subvenciones del año 2025 / **Archivo.**



850.000 euros
repartidos en cuatro líneas de ayuda

Desarrollo de proyectos cuya finalidad sea la inclusión social o sociolaboral de colectivos vulnerables o en riesgo de exclusión social
180.000€

Gastos corrientes y de mantenimiento de la actividad de las entidades sociales
360.000€

Proyectos dirigidos a mejorar las condiciones de vida de colectivos especialmente vulnerables por estar afectados por patologías, enfermedades, adicciones, o problemas o dificultades físicas o mentales
230.000€

Proyectos o programas de protección y prevención en materia de infancia y/o adolescencia
80.000€

Estas ayudas del Ayuntamiento están dotadas con 850.000 euros

El Ayuntamiento de Mijas abrió el jueves 29 el plazo de presentación de solicitudes para las subvenciones destinadas a las entidades sociales del municipio correspondientes al actual ejercicio 2026. Se trata de una convocatoria dotada con 850.000 euros y regulada por concurrencia competitiva. Los fondos económicos se podrán solicitar hasta el próximo 19 de noviembre incluido, a través de la sede electrónica municipal.

Los criterios de baremación para la concesión de las subvenciones estarán relacionados, de forma general, con la calidad, claridad, coherencia y viabilidad técnica del proyecto; la experiencia, trayectoria y especialización de las organizaciones, en relación con los objetivos de cada subvención; el impacto social del proyecto; y el número de potenciales beneficiarios directos e indirectos de la actividad.

Cada entidad podrá presentar un máximo de una solicitud (y subvención) por línea, aunque excepcionalmente, en la línea 1 (proyectos cuya finalidad sea la inclusión social o sociolaboral de colectivos vulnerables), se podrá presentar un proyecto adicional cuando este tenga por objeto específico la prevención, atención e intervención social con personas sin hogar.

Las subvenciones de esta convocatoria serán compatibles con cualquier otra ayuda, ingreso o recurso para la misma finalidad, procedentes de cualquier administración o ente público o privado, ya sea nacional, de la UE o de organismos internacionales.

Requisitos

Podrán ser beneficiarias todas aquellas asociaciones, fundaciones y entidades sin ánimo de lucro que a la fecha de finalización del plazo de presentación de solicitudes cumplan los siguientes requisitos: estar inscritas en el Registro Municipal de Asociaciones y Entidades del Ayuntamiento de Mijas; haber sido declaradas de Utilidad Pública Municipal; tener su ámbito de actuación en el municipio de Mijas; hallarse al corriente de las obligaciones fiscales con la Agencia Tributaria, la Seguridad Social y el Ayuntamiento de Mijas; y no estar en ningún supuesto de exclusión previsto en la Ley General de Subvenciones.

Será requisito imprescindible para acceder a la subvención que el proyecto o actividad a subvencionar tenga repercusión en el municipio de Mijas o beneficie a ciudadanos mijeños. Serán subvencionables únicamente aquellos gastos que se encuentren efectivamente realizados dentro del citado periodo, aunque su pago pueda efectuarse dentro del plazo de justificación previsto en cada caso en la presente convocatoria.

Las subvenciones de la presente convocatoria se rigen por la Ley General de Subvenciones y por la Ordenanza General de Subvenciones del Ayuntamiento de Mijas, aprobada definitivamente el pasado 29 de octubre de 2025.

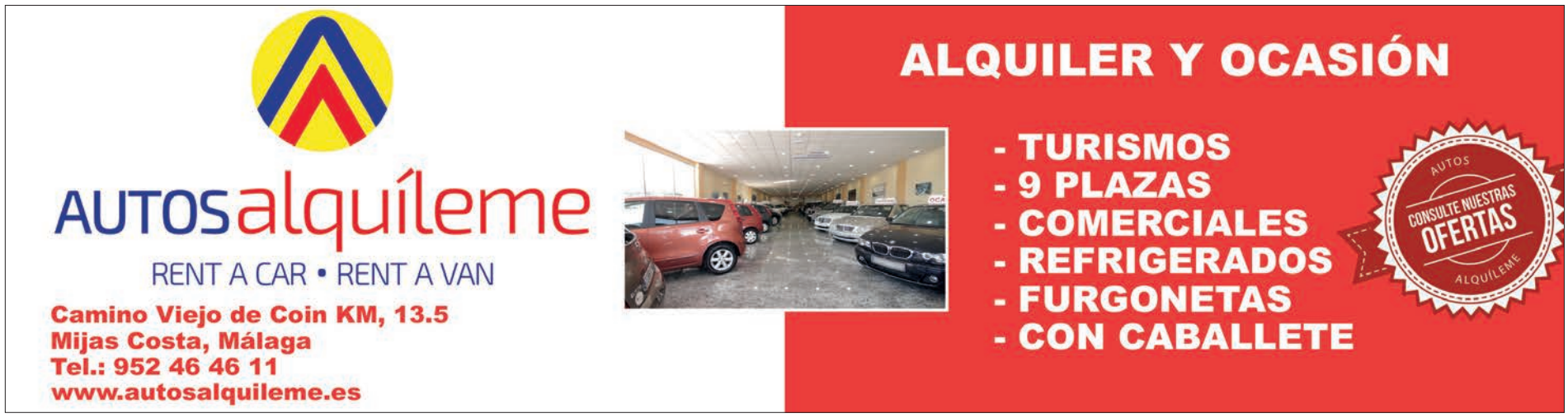

Solidaridad



Fotos: **Irene Pérez.**

Apoyo A LAS ENTIDADES SOCIALES

Mijas ha dado una nueva muestra de su compromiso con las entidades sociales con la cesión de un local para que la AECC desarrolle su actividad en Mijas. Al acto asistieron la alcaldesa de Mijas, Ana Mata (3ª izq.); el presidente provincial de la AECC, Juan Carlos Martín (2º izq.); la presidenta de la asociación en Mijas, Mari Carmen Gómez (3ª dcha.), y los ediles Mari Francis Alarcón (1ª izq.), Lourdes Burgos (2ª dcha.) y Juan José Torres Trella (1º dcha.).

El Ayuntamiento muestra su apoyo a la AECC con la cesión DE UN LOCAL EN LA CALA

Durante un periodo de diez años el colectivo podrá disfrutar de este inmueble municipal para dedicarlo a fines sociales y sanitarios

Reportaje de Redacción / Diseño: Carmen Martín

El Ayuntamiento de Mijas considera "indiscutible" el apoyo que ofrece a las distintas entidades sociales que prestan sus servicios en la ciudad. El pasado viernes 23, explicó el consistorio, "se ha dado una muestra más de ello" con la formalización de un acuerdo para ceder un inmueble municipal a la Asociación Española Contra el Cáncer (AECC).

La encargada de rubricar esta cesión fue la alcaldesa, **Ana Mata** (PP), con el presidente provincial de la AECC, **Juan Carlos Martín**. También asistieron los ediles mijeños **Mari Francis Alarcón** (PP), **Lourdes Burgos** (PP) y **Juan José Torres Trella** (PP); la responsable de la AECC en Mijas, **Mari Carmen Gómez**, y la gerente de la entidad, **Carmen Litrán**. Fue en un acto celebrado en la Tenencia de Alcaldía de La Cala, pues en este núcleo, más concretamente en calle Antequera, está ubicado el local.

Es la primera vez que la AECC dispone de un inmueble propio en el municipio, colectivo que deberá encargarse de la reforma y adaptación del mismo. El local dispone de una superficie de unos 78 metros cuadrados y 46 metros cuadrados adicionales de terraza.

"Tenemos la suerte de contar en Mijas con una amplia red de colectivos sociales que son absolutamente complementarios y necesarios para la Administración pública, pues llegan donde muchas veces nosotros no llegamos. Con esta cesión a la Asociación Española Contra el Cáncer, queremos dar un paso más y mostrar nuestro respaldo a su labor, reconocida por todos", explicó la regidora.



EL LOCAL: UN INMUEBLE de 124 m²

Por su parte, el presidente provincial de la entidad quiso destacar el compromiso del consistorio mijeño con las causas sociales. "Con ayuntamientos tan comprometidos como el de Mijas en el apoyo y bienestar de los pacientes es más fácil poder llegar a todas las personas que nos necesitan. Gracias a este local estamos un paso más cerca de poder alcanzar el 70% de supervivencia media para el año 2030", señaló.



1


2



3


4

1. Diego Gallegos, Mario Bravo, Juan Carlos Martín, Mari Francis Alarcón y Javier Rodríguez. **2 y 3.** Numerosas personas asistieron a la gala, que fue un tardeo solidario. **4.** Hubo actuaciones musicales y sorteo / **Mijas Comunicación.**

La AECC e Higuerón Gran Málaga Resort se unen contra el cáncer de mama

Celebran su gala solidaria para recaudar fondos

C.M. La AECC e Higuerón Gran Málaga Resort han vuelto a darse la mano para recaudar fondos para la lucha contra el cáncer. Lo hicieron con su gala solidaria el pasado sábado 24 en el Higuerón Hotel Curio Collection by Hilton.

Con este evento se quiere recaudar fondos para la investigación oncológica y colaborar para mantener los servicios gratuitos que la asociación presta a pacientes con cáncer de mama y sus familiares en Mijas, Fuengirola, Benalmádena y Torremolinos, ya que se organiza con motivo del Día Mundial del Cáncer de Mama.

"Se trata de una tarde solidaria, benéfica para que la Asociación Española contra el Cáncer pueda seguir realizando su labor, que pasa desde la investigación que salva vidas hasta lo que son los servicios gratuitos, ya que damos apoyo psicológico, fisioterapia, damos servicio de atención domiciliaria, damos logopedia, nutrición y esto es gracias a eventos como este", explicó el presidente provincial de la AECC, **Juan Carlos Martín**. Por su parte, el CEO de Higuerón Gran Málaga Resort, **Javier Rodríguez**, consideró que la AECC "hace una labor que encomiable no llega a definirla y en lo que podamos obviamente tenemos que ayudar. Siempre creo que se puede hacer más y siempre trato de aprovechar estos momentos para decir que todos nos tenemos que implicar más".

Un menú con estrella

La jornada combinó gastronomía, música y solidaridad. No en vano, contó con una propuesta gastronómica de **Diego Gallegos**, chef de Sollo, que tiene una Estrella Michelin. "Traemos varios snacks principales de todos los puntos de ventas que tenemos en el Resort, tanto platos de Sollo, que es el gastronómico que tiene la estrella, Arara Bistro Bar, la zona también que tenemos de terrazas, lo que es el Beach Club...", explicó el chef. Además, la gala contó con la actuación de Cantando Bajito, **Encarni Navarro**, Señor Mirinda y Vintage Experience y estuvo presentada por **Federico de Juan**. También incluyó un sorteo solidario de un traje de flamenca de la diseñadora **Melisa Lozano**.

A la gala asistieron miembros de la AECC de Mijas, así como la concejala de Inclusión Social, **Mari Francis Alarcón** (PP), y el edil del equipo de gobierno **Mario Bravo** (PP). "La AECC hace un gran trabajo con muchísimas personas, con personas que están enfermas y con sus familiares y desde el Ayuntamiento el apoyo es total hacia ellos. Ayer [el viernes 23] le pudimos dar su sede en La Cala de Mijas, que ahora tendrán que acondicionar y donde les tendremos más directamente para que puedan atender mejor a los mijeños", apuntó Alarcón.

Solidaridad



El local dispone de una superficie de unos 78 metros cuadrados y 46 metros cuadrados adicionales de terraza. Se ubica en la calle Antequera de La Cala de Mijas.



La firma

La formalización de la cesión del inmueble fue el viernes 23 en la Tenencia de Alcaldía de La Cala. No obstante, el acuerdo de cesión fue adoptado por la Junta de Gobierno Local el pasado 26 de septiembre, un trámite indispensable al ser Mijas Municipio de Gran Población.

"Recibir las llaves de este local es un sueño cumplido y el primer objetivo que asumí cuando llegué a la presidencia de Mijas hace un año. Muchas gracias a la alcaldesa y al Ayuntamiento por su implicación y apoyo para que podamos ampliar los servicios gratuitos que prestamos a pacientes y familiares", concluyó, por su parte, Gómez.

Puntos relevantes

El periodo por el cual el colectivo podrá disfrutar de este inmueble municipal es de diez años, aunque siempre que se cumplan unas determinadas condiciones y trámites, el tiempo se podrá prolongar hasta los treinta años.

En lo que se refiere a los servicios que se ofrecerán, serán sanitarios y sociales. En la memoria presentada por la AECC se determina que se darán atención psicológica y social, talleres de bienestar y atención sanitaria (fisioterapia, nutrición y logopedia).

Las instalaciones contarán con tres despachos donde habrá profesionales, como es el caso de una psicóloga, trabajadora social y fisioterapeuta. Esos mismos espacios podrán ser utilizados por el voluntariado que realice campañas de captación, prevención o de acompañamiento.



La alcaldesa de Mijas, Ana Mata, abriendo las puertas del local cedido / **I.P.**

EL ACUERDO:

UNA CESIÓN de 10 años prorrogables



El periodo por el cual el colectivo podrá disfrutar de este inmueble municipal es de diez años, aunque siempre que se cumplan unas determinadas condiciones y trámites, el tiempo se podrá prolongar hasta los treinta años.

La continuidad de su uso, según recoge la documentación, debe ser de cuatro días por semana y anualmente se presentará una memoria de actividades realizadas para así determinar si se cumplen los fines previstos en la cesión.



El cementerio de La Purísima amplía su horario por el día de Todos los Santos



Entrada del cementerio de La Purísima / **Archivo.**

Hasta el sábado se permitirá el acceso desde las 09:00 horas, y los días 1 y 2 de noviembre abrirá sus puertas desde las 08:00 horas

Irene Pérez

Con motivo de la festividad de Todos los Santos, el cementerio de La Purísima de Mijas Pueblo amplía esta semana su horario de apertura. Hasta el sábado 31 de octubre permanecerá abierto de manera ininterrumpida entre las 9:00 de la mañana y las 20:00 de la tarde, mientras que los días 1 y 2 de noviembre se permitirá el acceso desde las 8:00 de la mañana, cerrando a las 22:00 de la noche el primer día y a las 19:00 de la tarde el segundo.



Horarios de apertura del cementerio previstos para esta semana / **Prensa Ayto. de Mijas.**

Por otro lado, para facilitar el desplazamiento al camposanto mijeño, el Ayuntamiento ha habilitado un servicio de autobús lanzadera circular, que funcionará desde el sábado 31 de octubre hasta el lunes 2 de noviembre. Habrá paradas en Osunillas, San Antón, el antiguo cuartel de la Guardia Civil o la Casa Museo, entre otros puntos de recogida.

ENCUENTRO

Mijas acoge el XVII Concurso Internacional de Agapornis AECA con cerca de 800 ejemplares

Ganadería organiza junto a ACE Málaga y AECA este encuentro en el Cortijo Lagar Don Elías

Redacción. La Concejalía de Ganadería del Ayuntamiento de Mijas organiza, junto a ACE Málaga y AECA, el IV Concurso ACE Málaga y el XVII Concurso Internacional de Agapornis AECA. La cita, que se celebra en el Cortijo Lagar Don Elías, se aproxima a los 800 ejemplares inscritos, que ya han llegado al municipio y serán valorados por los jueces del concurso.

El encuentro cuenta con jueces de España, Bélgica y Países Bajos, así como con la participación de criadores españoles y portugueses. Esta edición celebra, además, el decimoquinto aniversario de colaboración con la entidad belga BVA, una trayectoria de cooperación que refuerza la dimensión internacional del concurso y la proyección de Mijas como sede de encuentros especializados.

La colaboración entre la Concejalía de Ganadería y las asociaciones organizadoras permite impulsar una convocatoria que ofrece a los participantes un espacio para compartir experiencias y profundizar en el conocimiento de las distintas variedades y mutaciones de los agapornis.

Más allá de la competición, el concurso pone en valor la cría responsable y la dedicación de los criadores y las entidades que mantienen viva esta afición. La cita contribuye también a fortalecer la vida asociativa y a acercar la ornitología al público.

La exposición abrirá al público el domingo a partir de las 9:00 horas y la entrega de premios tendrá lugar a las 12:00 horas. La jornada será una oportunidad para disfrutar del encuentro en familia y para que los más pequeños conozcan de cerca los agapornis y descubran la variedad de colores de estas aves, despertando su curiosidad por la ornitología.



FORMACIÓN

El colegio San Francisco de Asís celebra su tradicional Feria de las Universidades

El objetivo es que los estudiantes conozcan de primera mano las posibilidades de futuro que tienen

P.M. El colegio San Francisco de Asís ha celebrado esta semana su Feria de Universidades, que ofrece cada curso a los alumnos desde cuarto de la ESO hasta segundo de Bachillerato, 'stands' informativos de universidades, escuelas profesionales, escuelas de arte y Fuerzas y Cuerpos de Seguridad del Estado en los que pueden orientarse de cara a su futuro académico y profesional. La orientadora del Centro, **Patricia García**, se mostró "contentísima porque todos los años vamos creciendo, dando cobertura a todas las salidas que hay de estudios superiores. Tenemos hoy aquí representantes de Policía Nacional, Guardia Civil, Bomberos de Mijas, el Ejército, también tenemos muchas instituciones públicas y privadas. Además de Formación Profesional para dar también esa cobertura y este año, como novedad, tenemos una academia de pilotos, Aerodynamics". De esta academia, **Francisca Valdivieso** fue la encargada de informar sobre "una escuela que se encuentra en Vélez Málaga. Tenemos nuestro propio aeródromo privado y aquí lo que hacemos es toda la formación para los futuros pilotos comerciales de Europa. Les ofrecemos buenas condiciones para que los alumnos saquen su formación en el menor tiempo posible".

Un antiguo alumno del centro, **Alexander Dedov**, es ahora estudiante en esta academia: "Elegí esta carrera por la rapidez con la que te sacas el curso, por las puertas que te abre y porque me gusta viajar".

Entre el alumnado encontramos de todo, quien no sabe aún qué va a estudiar el próximo año, como es el caso de **Eric Plaza**, alumno de 2º de Bachillerato, que "ahora mismo no lo tengo nada claro porque veo en esta feria muchas opciones". Y también están los que lo tienen clarísimo, como nos cuenta **Javier Montes** que "he tenido siempre muy claro, desde que era pequeño, que quiero estudiar Medicina".


Estas jornadas ayudan bastante a quienes todavía no tienen claro su futuro / **P.M.**

En definitiva, la jornada ha servido para tener quizá algo más claro qué estudiar pero también y, sobre todo, "disfrutar de todo esto en un día tan bonito como hoy, que mirando al cielo sabemos que nos sonríe Javier Alcázar desde arriba al ver que su alumnado está hoy contento y el profesorado también", afirmó la directora del colegio San Francisco de Asís, **Anabel Alcázar**.

El Torreón homenajea a Belén Guerra en la inauguración de su XI Semana del Arroz

La presidenta del Grupo Parroquial de Santa Teresa fue reconocida por su compromiso y dedicación a las tradiciones caleñas



Salvador Gallardo; la alcaldesa, Ana Mata; Belén Guerra y Mª Carmen Gómez / **A.L.**

Reportaje de A. Lago / Diseño: A.G.

El restaurante caleño El Torreón inauguró el lunes 26 la XI Semana del Arroz, una cita gastronómica que comenzaba con un homenaje a **Belén Guerra**, presidenta del Grupo Parroquial de Santa Teresa. El establecimiento quiso así reconocer su compromiso y dedicación a las tradiciones caleñas.

Con lágrimas de emoción, Belén recibió el reconocimiento "con orgullo y humildad; orgullosa por la hermandad que tenemos hoy en día, por ese grupo que me acompaña, por mi junta directiva, mis hermanos y hermanas. Dar también la gracias al pueblo de La Cala y al restaurante El Torreón por escogerme, y cada trocito de este homenaje va para cada uno de los caleños y hermanos".

Emotivo homenaje

La homenajeada estuvo muy bien acompañada en este almuerzo por familiares y amigos, entre ellos sus padres, su hermana, su marido y dos de sus tres hijos. También asistieron la alcaldesa de Mijas, **Ana Mata** (PP); el párroco de La Cala, **Fernando Luque**; y miembros de la junta directiva del grupo parroquial.

El concejal del equipo de gobierno **Daniel Gómez Teruel** (PP), destacó la dedicación de Belén, "una persona que está muy relacionada con la iglesia, con la hermandad de Santa Teresa, y una de nuestras referentes, siempre ayudando y trabajando, siempre echando una mano cuando más se necesita".

Muy emocionada, Belén recibió una placa en su honor y la medalla de hermana mayor, de parte de todos los miembros de la junta directiva: "era un regalo que no me esperaba porque hasta ahora no existía esta medalla, es un pasito más que damos. La llevaré siempre con orgullo y gracias, sobre todo también a los antepasados, a los que fundaron esta hermandad, gracias a ellos por trabajar y mantenerla hasta que hemos llegado nosotros, que seguiremos trabajando para que siga adelante", confesó Belén.

La presidenta del grupo parroquial también estuvo acompañada por algunos concejales del PSOE. El edil socialista **Josele González** quiso "agradecer a personas como Belén y a su junta directiva que trabajan de manera voluntaria para mantener vivas estas tradiciones, para que quienes decidan vivir en La Cala las conozcan y para que aquellos, que por desgracia hoy no pueden vivir aquí, tengan un motivo para reencontrarse y pasar esos momentos con familia y amigos".

EMOTIVO RECONOCIMIENTO



1. Salvador Gallardo presentando a Belén Guerra. 2. La alcaldesa le dedicó unas palabras. 3. Miembros de la junta directiva haciéndole entrega de la medalla de hermana mayor. 4. Guerra estuvo muy bien acompañada durante el almuerzo. 5. Belén junto a dos de sus hijos. 6. El párroco de La Cala también tomó la palabra. 7. Ediles del PSOE junto a Guerra, Gallardo y la presidenta de la AECC de Mijas. 8. La homenajeada emocionada durante el reconocimiento / **A.L.**

LA XI SEMANA DEL ARROZ SE SOLIDARIZA CON LA AECC



La Semana del Arroz es un evento gastronómico impulsado por el restaurante El Torreón que a lo largo de once años ha convertido esta celebración en una tradición más de La Cala. Este año, la cita se desarrollará hasta el próximo domingo 1 de noviembre. "Todas las semanas", explicó **Salvador Gallardo**, copropietario del restaurante, "serviremos un arroz diferente con un menú espectacular a un precio cerrado de 35 euros con postre y vino también". Durante la inauguración, los asistentes pudieron degustar ensalada mixta, fritura de pescado y una paella ciega de marisco.

Además de suponer un evento gastronómico único en La Cala, esta undécima edición volverá a mostrar su carácter más solidario, ya que parte de la recaudación del jueves 29 irá destinada a la investigación contra el cáncer. "Ahora mismo estamos en campaña contra el cáncer de mama y todo lo que se saque para la investigación, bueno es", concluyó **Mari Carmen Gómez**, presidenta local de la AECC de Mijas.





Viaje homenaje a los mayores 2026

Cuatro turnos y un destino: Cádiz se corona con matrícula



Los mayores disfrutaron desde la primera jornada de las bondades gaditanas.



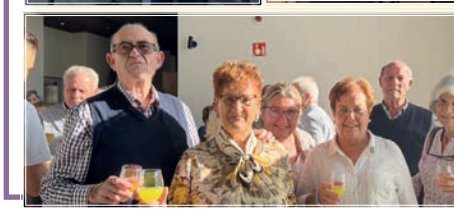

Del miércoles 21 al domingo 25, el cuarto turno rubrica la clausura del Viaje de Mayores 2026 con un balance institucional y vecinal impecable

Enviada especial Alicia Moreno
Reportaje de Francisco M. Romero

El veredicto del cuarto y último turno del Viaje de Mayores 2026 se cimenta exclusivamente en la voz de sus protagonistas, clausurando el despliegue municipal en la provincia de Cádiz. La alcaldesa, **Ana Mata** (PP), inauguró la convivencia de este bloque el miércoles 21 marcando las directrices de la iniciativa: "Desde que este equipo de gobierno llegó a Mijas, hemos hecho un esfuerzo extraordinario de aumentar en 200 las plazas del viaje: antes eran 1.400 y ahora son 1.600". Mata basó dicha inversión en el bienestar físico y psicológico de los vecinos ya que, afirmó, "queremos cumplir, sobre todo, dos objetivos: por un lado, que los mayores puedan disfrutar de unos días de libertad, porque algunos están dedicados a ayudar con la crianza de los nietos, y, por otro, proporcionarles a aquellos vecinos que están solos la oportunidad de socializar y que conozcan a otros mayores, porque aquí también se hacen buenos amigos".

Respaldo institucional

La concejala de Mayores, **Silvia Marín** (PP), ahondó en las palabras de la regidora mijeña remarcando que "queremos que los mayores vengan a conocer sitios diferentes de Andalucía, con excursiones culturales y puedan conocer así la historia, sin olvidar, claro, pasarlo bien con las actividades de ocio". En la misma línea, el primer teniente de alcalde, **Juan Carlos Cuevas Dawson** (Vox), certificó el éxito de esta nueva edición del viaja de mayores tras acompañar al cuarto turno jornada tras jornada. "Han sido días maravillosos, todos los mayores están encantados, les ha gustado el sitio, la comida, el trato del personal, las excursiones... y no hemos tenido graves percances ni inconvenientes", aseguró.

El propio alcalde de Chipiona, **Luis Mario Aparcero**, irrumpió en la cena de despedida y agradeció "al Ayuntamiento de Mijas que haya hecho posible esta iniciativa y que haya elegido Chipiona como destino para sus mayores".

El dictamen de la veteranía

Pero ¿qué opinaron los protagonista de la expedición? Pues los pensionistas dictaron su propia sentencia. Por ejemplo, **Pepi Villanueva** definió la estancia sin fisuras señalando que "esto es estupendo; es un hotel de cuatro estrellas y todo incluido, así que fenomenal". Para **Antonio Alarcón**, el viaje superó cualquier expectativa al coincidir con su aniversario de bodas. "El viaje del año pasado fue perfecto y este, casi mejor. Le quiero decir a mi mujer que le doy las gracias por los 50 años que llevamos casados; hace unos días hicimos el aniversario, las bodas de oro, y lo estamos celebrando aquí". ¡Y qué mejor manera! El ambiente social desarmó a **José Criado**, quien confesó estar "encantado, me ha gustado mucho el hotel, muy nuevecito y está muy bien", apostillando sin complejos que "las mujeres que hay aquí son muy guapas todas".

La vitalidad en los salones del complejo hotelero fue la nota dominante. **Inés Mejías** evidenció su incombustible estado ya que la vecina cumplirá, Dios mediante, 84 años el 3 de noviembre y "hago gimnasia, teatro, castañuelas, hago baile... ¿quieres algo más? Me lo estoy pasando bomba, ¿no me estáis viendo que no he dejado de bailar?". **Mercedes Galán** remató la filosofía del viaje animando a "pasarlo bien y olvidar lo pasado", mientras **Manuela Girón** confirmaba su lealtad al viaje municipal señalando que "llevo cuatro años viniendo y la verdad que es maravilloso".

Y eso que la calidad de las instalaciones y el entorno costero se sometieron a un escrutinio riguroso. **Cristina Beatriz López** detalló sus tardes de asueto y señaló que "lo estoy pasando fenomenal con mis amigas, disfrutando del hotel, de todos sus sitios, vamos un poquito a cada lado y la verdad es que nos divertimos mucho". **Toñi Evia** elevó la nota del recinto afirmando que "el hotel está estupendo, las habitaciones, la limpieza, todo, y el personal fantástico". Por su parte, **Isabel Rosado** trazó la rutina perfecta pasando "la tarde en el hotel, disfrutando de las instalaciones, en el 'spa'... y ahora nos toca bailar". Finalmente, las excursiones y las sorpresas las encumbró **Juan Antonio Sánchez**, quien se reconoció "muy feliz de poder estar aquí, tenía muchas ganas de venir a Chipiona"; **Dolores Río**, "muy contenta porque me han tocado dos maletas de viaje en el sorteo y no me lo esperaba"; y **Ana Marín**, quien resumió todo el viaje diciendo que "lo hemos pasado estupendamente y hemos comprado lotería, a ver si nos toca y podemos volver otra vez". Pues a ver si hay suerte y nosotros lo podemos ver.

Segundo día



El jueves 22 de octubre combinó el turismo urbano con el **bienestar preventivo**. La mañana discurrió por las calles del centro de Chipiona, incluyendo una inmersión obligada en el legado de la artista local mediante la visita al **museo de Rocío Jurado**. La tarde quedó libre para exprimir las instalaciones, propiciando estampas de cante y baile flamencos improvisados en la terraza y baños termales en el 'spa'. Antes de la cena, el programa incluyó ponencias formativas sobre ciberseguridad, para detectar bulos y estafas telefónicas, y consejos médicos para fomentar un envejecimiento saludable.













Fotografías: **Alicia Moreno.**

Viaje homenaje a los mayores 2026

Primer DÍA

La expedición del cuarto turno arrancó su andadura el miércoles 21 de octubre. Tras su llegada al **complejo Best Village Chipiona**, la jornada inaugural se centró en la aclimatación y la información. Los mayores asistieron a una charla organizativa donde se detalló el programa y se presentó a los equipos médicos, guías y personal del consistorio, contando con el arropo directo de la alcaldesa, **Ana Mata**, el primer teniente de alcalde, **Juan Carlos Cuevas Dawson** (Vox), la edil de Tercera Edad, **Silvia Marín** (PP), y los concejales del equipo de gobierno **Juan José Torres Trella** (PP) y **Mari Francis Alarcón** (PP). Tras pasear por la playa al atardecer, la primera noche se saldó con un despliegue de energía en la pista de baile del hotel, donde los mijeños demostraron una envidiable resistencia aeróbica para su edad.







El primer teniente de alcalde, Juan Carlos Cuevas Dawson (dch.), y la edil Silvia Marín (2ª izq.), hablando con un grupo de mayores.



La alcaldesa Ana Mata junto a los ediles Silvia Marín, Juan José Torres Trella y Mari Francis Alarcón.

Tercer y cuarto DÍAS















El alcalde de Chipiona, Luis Mario Aparcero, con los ediles Cuevas Dawson y Marín.

El viernes 23 trasladó a los viajeros hasta la vecina **Chiclana de la Frontera**. El grupo recorrió el ecosistema de las **Salinas Santa Teresa**, coronando la excursión con una degustación de **croquetas de lubina y tortillitas de camarones**. La noche de clausura en el hotel deparó el tradicional sorteo de maletas y la visita sorpresa del alcalde de Chipiona, **Luis Mario Aparcero**, quien se acercó a la velada de despedida para agradecer personalmente a la delegación mijeña la elección de su municipio.

La última jornada, el sábado 24, clausuró el mes de viajes municipales con una intensa ruta cultural en la provincia. Antes de poner rumbo de vuelta a la Costa del Sol, la comitiva visitó los enclaves de la Catedral y el Alcázar, rematando el trazado de exhibición patrimonial en la **Real Escuela Andaluza del Arte Ecuestre**. Tras cumplir con el ritual de la compra de lotería navideña y despachar la última comida de la travesía, los 400 viajeros tomaron los autobuses de regreso a Mijas, cerrando esta edición de 2026.

Los 1.600 viajeros de los cuatro turnos disfrutaron de un espectáculo de doma clásica en la Real Escuela Andaluza del Arte Ecuestre

LOS GRUPOS

















Mijas Comunicación COBERTURA

El equipo formado por la periodista **Alicia Moreno** y el operador de cámara **Víctor Arrechea** se mimetizó en la expedición de los mayores mijeños para asegurar un registro minucioso del cuarto turno. Su trabajo sobre el terreno garantizó un seguimiento que no se dejó fuera ninguna anécdota.



El Departamento de Extranjeros ofrece formación sobre la IA

La charla, impartida por la experta en la materia Susanne Drews, se celebró en CIOMijas y participaron más de 60 empresarios y emprendedores nacionales e internacionales


El edil Mario Bravo (izq.) junto con los responsables de la charla / **C.L.**

Cristina Luque / M.J. Gómez

La IA es, sin duda, una herramienta que está instalada ya en todos los ámbitos. El viernes 23, impulsada por el Departamento de Extranjeros de Mijas, se impartió una conferencia internacional dirigida a pymes y autónomos con el objetivo de mostrarles cómo maximizar la Inteligencia Artificial en los negocios. Esta herramienta digital se ha convertido en la gran aliada para las empresas permitiéndoles automatizar procesos, delegar tareas administrativas y multiplicar su capacidad de trabajo sin necesidad de grandes inversiones.

En la conferencia, ofrecida íntegramente en inglés, se hizo hincapié, sobre todo, en cómo se le puede sacar partido. "Participan profesionales que utilizan la inteligencia artificial en su trabajo, vienen a contarnos las ventajas y los inconvenientes de utilizar esta herramienta, que en ningún caso puede sustituir a una persona, sino ayudarle y muy bien en el desarrollo de su trabajo", explicó el edil de Extranjeros, **Mario Bravo** (PP), quien añadió que "la IA no suple la falta de conocimientos, los completa y los agiliza, porque es algo que funciona mucho más rápido que la mente humana aunque tiene limitaciones. Se trata de aprender a utilizarla correctamente porque es una herramienta a la que se puede sacar mucho partido".

Con la iniciativa, colaboraron diferentes entidades y colectivos de la zona. "Mucha gente usa la IA en casa, a nivel doméstico, pero luego no lo aplica al trabajo y, por eso, se realiza esta conferencia", resaltó **Ali Meehan**, presidenta de Costa Women, una de las asociaciones que colaboró con la organización.


Con la iniciativa, han colaborado diferentes entidades y colectivos de la zona / **C.L.**

Pymes y autónomos

Unos 60 empresarios y emprendedores participaron en esta cita dirigida especialmente a pymes y autónomos y corrió a cargo de varios expertos en la materia, entre ellos la educadora de IA **Susanne Drews**. "Hemos hablado sobre la IA en pequeños negocios, qué podemos hacer con ella, porque podemos hacer muchas cosas a nivel de comunicación, operaciones y ventas; sobre todo, cómo podemos sacar ventaja para nuestros negocios". Además de las charlas, la jornada, que se desarrolló en las instalaciones del CIOMijas, contó con varias mesas redondas y acciones de 'networking'.

+ACTUALIDAD

El mercadillo Mesa Solidaria cambia de fecha y se celebrará el domingo 1 de noviembre.-



Aunque estaba previsto para el sábado 31, debido al luto oficial decretado por el accidente ferroviario de Urda, el mercadillo Mesa Solidaria del área de Extranjeros se celebrará el domingo 1 de noviembre. Será en su horario habitual, de 11 a 14 horas, en la plaza de la Tenencia de alcaldía de La Cala. En esta ocasión, el Club Rotary colocará un stand donde recaudará fondos para la erradicación de la poliomielitis. Asimismo, en el stand del Club de Leones los interesados podrán inscribirse en la octava edición de la caminata contra la diabetes que tendrá lugar el próximo 8 de noviembre.

Desarticulan en Mijas una banda dedicada al robo con fuerza en interiores de viviendas.-

La Guardia Civil de Mijas, dentro de la operación Fajo 2026, ha detenido a cuatro personas como presuntos autores de delitos de robo con fuerza en interior de vivienda, defraudación de fluido eléctrico, pertenencia a grupo criminal y un delito contra la fauna y flora. La investigación se inició tras varias denuncias de robo por parte de propietarios de viviendas. Los investigadores averiguaron la identidad de los presuntos autores, así como la vivienda donde guardaban los objetos sustraídos, que fueron entregados a sus propietarios. Los cuatro detenidos fueron puestos a disposición de la Sección de Instrucción del Tribunal de Instancia de Torremolinos número 3, que ya ha decretado el ingreso en prisión para dos de los presuntos autores y libertad provisional para el resto de implicados.

La Guardia Civil libera a 22 mujeres extranjeras obligadas a ejercer la prostitución.-

Gracias a una de las mujeres que logró escapar, la Guardia Civil constató el modus operandi de esta red, que captaba en países latinoamericanos a las víctimas con la falsa promesa de un empleo en España. La organización costeaba el desplazamiento y los trámites de su documentación. Sin embargo, una vez en España, les retiraban los pasaportes, indicándoles que habían contraído una deuda de 10.000 euros en gastos de viaje y alojamiento. Bajo coacciones y la amenaza de acabar con la vida de sus familiares, los detenidos exigían a estas mujeres el ejercicio de la prostitución. La operación Bonifaz se ha saldado con registros y detenciones en Gelves (Sevilla), Jerez de la Frontera (Cádiz), Vigo, Mijas, Peñíscola y Alzira (Valencia). Los 19 detenidos han sido puestas a disposición de la Autoridad Judicial; la investigación sigue abierta y no se descartan nuevas actuaciones.

COLECTIVOS

El Club de Petanca La Cala de Mijas rinde homenaje a su fundador, Gregorio Cano

Los socios recordaron al impulsor del colectivo, fallecido hace dos años, con un emotivo almuerzo


Los integrantes del club se reunieron en las pistas del recinto ferial caleño, donde habitualmente practican este deporte / **I.P.**

I.P./A.L. El Club de Petanca La Cala de Mijas rindió el viernes 23 un emotivo homenaje a su fundador, Gregorio Cano, fallecido hace dos años. Los integrantes del club se reunieron en las pistas del recinto ferial caleño, donde habitualmente practican este deporte, para compartir un almuerzo y recordar la figura de quien trabajó para impulsar la petanca en el núcleo marinero.

Al encuentro asistió **Encarnación Parra**, viuda del homenajeado y también integrante del club, quien recibió con emoción este reconocimiento: "Estoy muy contenta, es que no sabía nada y me he emocionado mucho, me he quedado de piedra al ver aquí a toda la gente", expresó. Parra continúa vinculada a la asociación por el cariño que siente hacia este deporte y por el legado de su marido. "Yo sigo aquí, en el club, porque él lo fundó, porque hay que seguir defendiendo la petanca y porque me gusta jugar", señaló.

También acudió al homenaje el teniente de alcalde de La Cala, **Juan Carlos Maldonado** (PMP), quien recordó los primeros pasos del club y la implicación de Cano: "Yo, personalmente, viví ese inicio cuando aún no estaba en política, con mi despacho profesional, le ayudé a los estatutos de la asociación", recordó Maldonado, quien también destacó "las ganas que tenía de que la petanca fuera una realidad en La Cala, y lo consiguió".

Club de Petanca La Cala de Mijas

El reconocimiento al fundador del colectivo también sirvió para poner en valor la evolución del club desde su creación. Su actual presidente, **Juan de Dios Molina**, destacó el incremento de número de socios, que se ha triplicado con los años. "Empezamos con 60 o 70 y ahora somos 180 o 190, y seguramente suba más", explicó.

Este crecimiento ha llevado a la directiva del club a plantear la necesidad de ampliar las instalaciones. Según Molina, "con cinco pistas el espacio se nos queda corto, sobre todo para organizar torneos".

En este sentido, Maldonado prometió "estudiarlo para, en primer lugar, atender a su demanda, y en segundo lugar también porque el municipio tiene una oportunidad de proyectar una oferta más turística y deportiva".


Al acto acudió su viuda, Encarnación Parra, y el teniente de alcalde de La Cala, Juan Carlos Maldonado (izq.) / **I.P.**

Relaciones diplomáticas

Mijas recibe a la nueva cónsul de Irlanda en el sur de España, Marylee Wall

La diplomática representa a su país en las comunidades de Andalucía, Murcia, Extremadura y las Islas Canarias

Reportaje de I.Pérez / Diseño: I.M.



Foto de familia en la Casa Consistorial / **I.P.**



La alcaldesa, Ana Mata, junto al edil Mario Bravo y la cónsul Marylee Wall / **I.P.**

VISITA INSTITUCIONAL



La alcaldesa de Mijas, **Ana Mata** (PP), y el concejal de Extranjeros, **Mario Bravo** (PP), recibieron el martes 27 a la nueva cónsul general de Irlanda en el sur de España, **Marylee Wall**, que tendrá en Málaga su sede de trabajo y actuación. Desde hace un mes, la diplomática representa a su país en las comunidades autónomas de Andalucía, Murcia, Extremadura y las Islas Canarias.

Wall es la única cónsul de carrera aquí en España representando a Irlanda, es decir, ejerce como funcionaria al servicio de su Estado, atendiendo a la comunidad irlandesa que visita nuestro país o que reside aquí, y ayudándoles en trámites que van desde el robo del pasaporte, cuestiones médicas o fiscales hasta otros temas más amenos relacionados con la cultura, el deporte o el emprendimiento. "Elegir el sur de España para apoyar a nuestros ciudadanos no fue casualidad, sino porque son muchos los irlandeses que visitan esta parte del país y que viven aquí, de ahí que sea muy importante para nosotros fortalecer las relaciones bilaterales entre Irlanda y España", señaló.

En Mijas, hay 707 residentes empadronados de origen irlandés





El grupo visitó el Mural de las Naciones junto a la Oficina de Turismo. A la derecha, la alcaldesa Ana Mata y la cónsul intercambiaron unos obsequios / **I.P.**

También la regidora mijeña compartió este parecer, destacando que "en este encuentro con la cónsul hemos unido voluntades y esfuerzos para estar cerca de aquellas personas, en este caso irlandeses, que necesiten el apoyo de las instituciones, tanto del Ayuntamiento, donde tenemos nuestras puertas abiertas, como del consulado, que también". Durante esta recepción oficial también conocimos que el número de empadronados en Mijas de origen irlandés alcanza actualmente los 707. Algunos de ellos pudieron compartir también inquietudes con la nueva cónsul, entre ellos, **Ely McCarthy**, que llegó al municipio en el 2010 y, dos años después, abrió uno de los negocios más conocidos de Mijas Pueblo, la fábrica de chocolate Mayan Monkey. "Vivo en Valtocado y, siempre que puedo, intento venir en bicicleta a mi trabajo, porque disfruto mucho de todo el entorno, y me siento muy agradecida de vivir y trabajar en este lugar tan bonito", valoró.

La visita del martes finalizó en el llamado Mural de las Naciones ubicado en la plaza de la Oficina de Turismo de Mijas Pueblo, que simboliza la multiculturalidad de nuestro municipio, "y hoy hemos querido que la cónsul conozca de primera mano que Mijas recibe a muchos irlandeses interesados en jugar al golf o en jubilarse aquí, pero también en aportar su conocimiento, con su trabajo y con su cultura, y esa es la verdadera integración", recalcó el edil de Extranjeros.

Sobre estas líneas, algunos residentes irlandeses comparten inquietudes con la nueva cónsul / **I.P.**





Inclusión Social y Afesol impulsan la

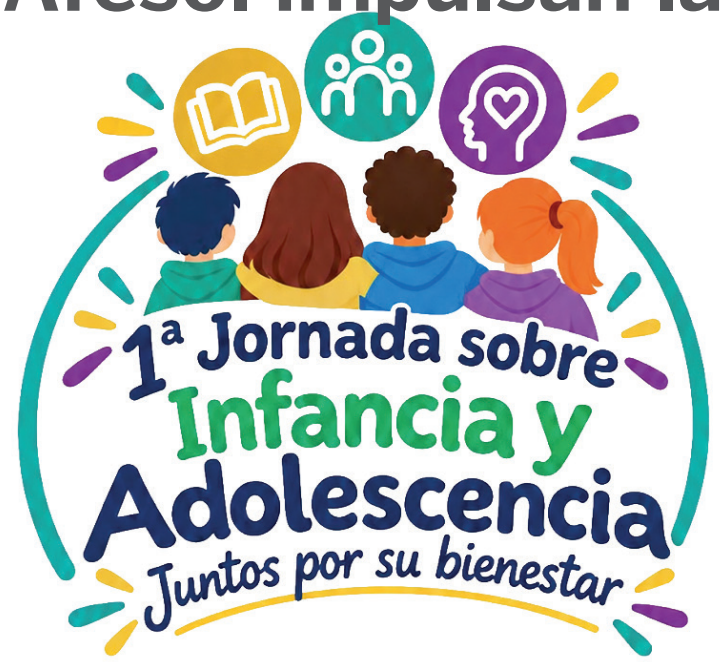

Será el próximo 5 de noviembre, a las 9 horas, en el Teatro Manuel España

I.Merino

El Ayuntamiento de Mijas, a través de la Concejalía de Inclusión Social y en colaboración con Afesol Salud Mental Costa del Sol, organiza la I Jornada sobre Infancia y Adolescencia, un espacio de encuentro y reflexión para seguir avanzando juntos en el bienestar de niños y adolescentes.

La jornada, que contará con varias mesas redondas integradas por diferentes profesionales como trabajadores sociales, psicólogos, médicos, orientadores escolares y profesores, tendrá lugar el próximo jueves 5 de noviembre, de 9 a 14 horas, en el Teatro Manuel España de Las Lagunas.

Entre otros asuntos, a lo largo de la mañana se abordará el tema de la educación, la orientación y la salud en el ámbito educativo, el papel de los Servicios Sociales en la atención a los menores y la figura del agente tutor en relación a la salud mental.



FORMACIÓN

Abiertas las inscripciones para un curso gratuito de recepción en alojamientos

El alumnado recibirá 660 horas de formación, que incluyen inglés profesional y prácticas en hoteles de la Costa del Sol

A.Moreno. El CIOMijas acogerá un curso gratuito de recepción en alojamientos dirigido a 25 personas, una formación organizada por Audiolís que permitirá obtener el certificado profesional oficial HOTA0308, válido en todo el territorio nacional. La iniciativa busca mejorar la cualificación profesional y facilitar el acceso al empleo en el sector hotelero, uno de los principales motores económicos de la provincia. El programa tendrá una duración total de 660 horas, distribuidas en 502 horas de formación teórica en modalidad de teleformación y 158 horas de prácticas profesionales no laborales en hoteles de la Costa del Sol.


Fachada de CIOMijas / **Archivo.**

La parte teórica incluirá contenidos relacionados con la gestión de reservas, las acciones comerciales, la recepción y atención al cliente, la coordinación de los departamentos de alojamiento, el inglés profesional para el turismo y la prevención de riesgos laborales. Uno de los aspectos más destacados del curso será la realización de prácticas en establecimientos hoteleros durante la temporada alta, lo que permitirá al alumnado aplicar los conocimientos adquiridos en un entorno real de trabajo y entrar en contacto directo con empresas del sector.

Requisitos

El curso cuenta con 25 plazas, una de ellas reservada para una persona con discapacidad. Está dirigido a personas desempleadas u ocupadas inscritas como demandantes de empleo en el Servicio Andaluz de Empleo (SAE). Para acceder, será necesario disponer de Bachillerato, una titulación de Formación Profesional, determinados certificados profesionales o haber superado alguna de las pruebas de acceso reconocidas.

El plazo de inscripción ya está abierto. Las personas interesadas pueden formalizar su solicitud a través de la página web de Audiolís www.audolís.com, en el apartado del curso de Recepción en Alojamientos del CIOMijas, o llamando al teléfono 952 10 14 94.

FIESTAS

Suspendidas las actividades de Halloween en Mijas



Redacción. El Ayuntamiento de Mijas ha informado de la suspensión de todas las actividades organizadas con motivo de Halloween en los tres núcleos, a causa del luto oficial decretado por el Gobierno hasta las 00:00 horas del 31 de octubre a raíz del accidente ferroviario de Urda. El consistorio mijeño se suma así "al respeto, la solidaridad y el recuerdo de las víctimas y sus familias" y lamenta "las molestias que esta decisión pueda ocasionar", agradeciendo "la comprensión de vecinos y visitantes".



La quema controlada se hizo el viernes 23 y se continuó el lunes 26 / **Infoca.**

Bomberos Mijas colabora con Infoca en una nueva quema preventiva en El Chaparral

La actuación se ha desarrollado en la zona del Camino del Hipódromo para reducir el combustible vegetal junto a las urbanizaciones

Redacción

El dispositivo Infoca de la Junta de Andalucía desarrolló el viernes 23 una quema prescrita en la zona de El Chaparral, en el entorno del Camino del Hipódromo, para reducir la acumulación de combustible vegetal y reforzar la prevención de incendios junto a las viviendas. La intervención, anunciada el día anterior por el Ayuntamiento, da continuidad a los tratamientos preventivos en una zona con alta recurrencia de incendios forestales y es la tercera actuación desarrollada este año. Las tareas, en las que colaboran Bomberos Mijas y Servicios Operativos, continuaron el lunes 26 por la mañana.

El concejal de Bomberos, **Francisco Jerez** (Vox), explicó que los trabajos se han centrado en terrenos de matorral y monte bajo: "El objetivo es disminuir la carga de combustible que en estas zonas puede ser muy importante. Estas superficies, una vez tratadas, dificultan el avance de un posible incendio y facilitan el trabajo de los equipos de extinción".



El concejal de Bomberos, Francisco Jerez, supervisando la zona a quemar. Abajo, con los profesionales presentes / **Cristina Luque.**



Equipo

La actuación contó con una treintena de profesionales del Infoca, vehículos y medios de extinción, además de la presencia de inspectores de Medio Ambiente de la Junta de Andalucía. Bomberos Mijas colaboró con efectivos presentes en la zona para prestar el apoyo requerido durante la intervención. Asimismo, las cubas de los Servicios Operativos municipales permanecieron disponibles para aportar agua en caso de necesidad.

La planificación comunicada por el Infoca contemplaba actuar sobre la misma superficie tratada en noviembre de 2025, en terrenos privados, con el acuerdo de la propiedad y conforme a un plan de quema aprobado específicamente para estos trabajos. Jerez destacó que "estas intervenciones llevan un estudio previo del terreno y se ejecutan de forma progresiva, con la zona delimitada y personal y medios preparados para controlar el fuego en todo momento".

Condiciones

El viento y la humedad son factores determinantes tanto para iniciar los trabajos como para decidir su alcance, según señaló el concejal: "Los especialistas del Infoca valoran continuamente las condiciones y adaptan la intervención a su evolución. La seguridad de los profesionales y de las viviendas próximas es siempre la prioridad".

La intervención forma parte de los trabajos preventivos que el Infoca desarrolla en zonas periurbanas de la provincia de Málaga, donde confluyen áreas residenciales y terrenos forestales. "La prevención exige actuar antes de que llegue una emergencia. Reducir el combustible en estos espacios nos ayuda a preparar el terreno y a mejorar las condiciones para combatir un posible incendio", concluyó Jerez.

PREVENCIÓN

Piden extremar la precaución al utilizar las barbacoas del parque El Esparragal



El Esparragal cuenta con un área recreativa / **Cristina Luque.**

El edil de Bomberos recuerda que las lluvias no eliminan el riesgo de incendio

Redacción/C.M. La Concejalía de Bomberos del Ayuntamiento de Mijas hace un llamamiento a la responsabilidad de los usuarios de las barbacoas del parque El Esparragal, ya disponibles, para que extremen las precauciones y disfruten de este espacio sin poner en riesgo a las personas ni al entorno.

El concejal de Bomberos, **Francisco Jerez** (Vox), señaló el viernes 23 que la llegada del otoño no debe traducirse en una relajación de las medidas de prevención: "Queremos que nuestros vecinos disfruten de El Esparragal y pasen un buen día con sus familias y amigos, pero siempre con precaución. Aunque haya llovido, el riesgo no desaparece. El fuego puede cambiar de comportamiento en segundos y un descuido puede tener consecuencias muy graves".

El edil hizo especial hincapié en las condiciones meteorológicas y pidió evitar las barbacoas cuando sople viento fuerte. "Si hay mucho viento, por favor, absténganse de encenderlas. Una ráfaga puede levantar brasas y llevarlas hasta la vegetación cercana. Es preferible cambiar los planes de ese día que asumir un riesgo innecesario", advirtió.

Jerez insistió también en prestar atención a los menores: "La precaución empieza cuando encendemos la barbacoa y termina cuando comprobamos que todo está completamente apagado. Los niños deben mantenerse a una distancia segura y siempre bajo la supervisión de un adulto".

Ante el peligro, aviso al 112

"Disfrutar de nuestros parques también implica cuidarlos y pensar en quienes los utilizan después. La prevención depende de gestos sencillos que todos podemos cumplir", concluyó Jerez recordando, de igual forma que, ante cualquier conato de incendio o situación de peligro, se debe avisar inmediatamente al 112.



LA ENTREVISTA

JUAN MIGUEL MARCOS

Director de RRHH de Grupo Idiliq y presidente de la fundación

“Queremos devolver a la sociedad mijeña un poquito de lo que nos ha dado a nosotros”

Marcos desgrana la trayectoria del Grupo Idiliq, así como las acciones solidarias que impulsa la fundación





La huella humana del EMPRESARIO

“Compaginar un puesto con muchos elementos positivos con un elemento claramente negativo como es la parte de relaciones laborales, con la presidencia de la fundación muchas veces me genera un pequeño conflicto”, reconoce Marcos. En este sentido, apunta que es socio fundador de Forhum, una asociación que promueve la formación de la profesión poniendo en valor las buenas costumbres y la buena ética del trabajo. “No somos solo los que hacemos las nóminas o comunicamos los despidos, ni siquiera los que hacemos el proceso de selección, creo que somos parte de la cultura de la empresa”, apostilló.

EN EL PLATÓ DE MH MIJAS HOY



Pueden ver la entrevista completa en el apartado TV a la carta de la web **www.mijascomunicacion.com**

MIJAS HOY RECIBIÓ EL LUNES 26 A JUAN MIGUEL MARCOS. En su entrevista, contó la propuesta que hizo en la última reunión de Mijas Lab. “Propuse que otros operadores turísticos de Mijas colaboren con ‘Kind Holidays’, ofreciendo a las familias del programa una invitación para comer en un restaurante o que les recojan en taxi para llevarles al pueblo, donde la Asociación de Artesanos les ofrezca una de sus actividades”.

Mónica López e Isabel Merino

Aunque reconoce que no es fácil compaginar su papel al frente del área de Recursos Humanos de una empresa como el Grupo Idiliq con el de presidente de una fundación pionera en acciones solidarias, **Juan Miguel Marcos** detalla con orgullo su trayectoria en ambas entidades, de las que destaca la increíble calidad humana tanto de la plantilla como de los voluntarios que hacen posible devolver la sonrisa a cientos de familias.

Mónica López. Juan Miguel, háblanos de cómo llegaste a formar parte de este grupo maravilloso.

Juan Miguel Marcos. Soy abogado laboralista, yo trabajaba en una firma de abogados en el departamento de derecho laboral; llevaba ya unos años ejerciendo cuando, a finales de 2004, recibí una llamada de un conocido que me informó de que había una empresa en Mijas que se llamaba Club La Costa que buscaba a alguien para el departamento de Recursos Humanos. Me gustó el proyecto y en enero de 2005 me incorporé a lo que entonces conocíamos por Club La Costa, que ahora es el Grupo Idiliq.

“TENGO EL ORGULLO de pertenecer a una fundación admirable”

M.L. La empresa ha cambiado mucho ¿no?

J.M.M. Cuando llegué éramos la primera empresa de tiempo compartido de Europa. La crisis de 2008 afectó a productos inmobiliarios pero, sobre todo, lo que hizo fue cambiar el mercado, de manera que muchas pequeñas empresas desaparecieron y nos quedamos las empresas más fuertes del sector. El tiempo compartido consiste en que tú compras un derecho de uso a largo plazo. Eso en los años 90 era maravilloso, en los 2000 también pero, poco a poco, la gente va evolucionando. En el año 2010 empezamos a notar que ya es un producto maduro y el Covid nos termina de dar un golpe de realidad. Ahí decidimos que el tiempo compartido deja de ser un producto de futuro y hacemos ese ‘rebranding’ completo, dejando atrás Club La Costa para dar paso a Idiliq Group que, según tengo entendido, es el primer empleador privado de Mijas.



Marcos durante la celebración de la V Gala ‘Juntos somos más fuertes’ de la Fundación Idiliq / **Archivo.**

M.L. Os adaptáis hasta tal punto que decidís crear una fundación.

J.M.M. La fundación como tal existe desde 1999; previamente la empresa hacía acciones solidarias porque queríamos devolver a la sociedad mijeña un poquito de lo que la sociedad nos había dado a nosotros. Cuando llego en 2005, el antiguo tesorero sale de la fundación y nuestro presidente de honor, **Richard Fletcher**, me convence para que ocupe el puesto de tesorero durante muchos años hasta que pasé a ser el presidente en 2017.

M.L. ¿Cuáles son las acciones más importantes que hacéis?

A.D. Yo estoy especialmente orgulloso del centro Francis Cruz Días, de Adimi, que es el gran proyecto que hemos desarrollado durante décadas en Fundación Idiliq, Fundación Sonrisa en sus orígenes, un centro que tiene el nombre de uno de los cofundadores de Club La Costa. Hay otra acción de la que nos sentimos muy orgullosos, que fue cuando en el año 2011 donamos al Hospital Costa del Sol un aparataje que sirve para que cuando hay un parto con complicaciones al recién nacido se le pueda bajar la temperatura hasta los 33 o 34 grados, lo cual reduce sus constantes vitales y puede evitar daños irreversibles. Aparte, hacemos muchas acciones que son casi estándar, con Ángeles Malagueños de la Noche, Soles de Málaga, Adimi, Afesol... y ahora tenemos otro producto, ‘Kind Holidays’ o ‘Vacaciones con corazón’, que consiste en que ofrecemos alojamiento gratuito a familias que hayan pasado o estén pasando por una situación complicada. También tenemos el programa ‘Room for Kindness’, con el que queremos que la gente nos copie porque es muy gratificante.

M.L. Me imagino que cuando los ves allí disfrutando te dirán cómo se sienten.

J.M.M. Es maravilloso, para mí hay algo que resulta especialmente gratificante, el notar cómo la plantilla hace su trabajo incluso mejor de lo habitual cuando se enteran de que viene una familia de ‘Kind Holidays’, eso es maravilloso.

M.L. ¿Cómo se consigue esto?

A.D. Primero, porque tenemos una gente maravillosa, el grupo de voluntarios de la fundación está siempre haciendo cosas, ya sean trabajadores o extrabajadores. Y otro elemento es que creo que, después de tantos años, hemos conseguido que entre en la cultura de empresa, es decir, para nuestros trabajadores ya no es extraordinario ver que donamos 300 cenas de Navidad, el problema será el día que digamos que no lo hacemos, entonces será cuando vengan a protestar y eso es algo muy bonito.

M.L. ¿Cómo llegas a este punto de tu vida profesional? ¿De dónde vienen los valores que aportas a tu trabajo?

J.M.M. Vienen del esfuerzo, del apoyo familiar y de compañeros y amigos, de recibir cada día la satisfacción del trabajo bien hecho. Mi trabajo no es fácil, la parte suave es cuando contratas a una persona, le consigues un ascenso o le das un curso de formación que te han pedido, eso es muy gratificante. Pero hay otra parte que no lo es y es que nosotros a consecuencia del Covid tuvimos que despedir a 400 personas, fue un proceso realmente duro. Hay una regla que yo tengo y es que cada vez que comunico un despido, siempre quiero estar yo presente pero también quiero que esté una persona que haya participado en la toma de la decisión, porque la persona se merece que se trate su caso con profesionalidad legal y también se merece una buena explicación.

M.L. Es de admirar que solo busquéis ayudar, sin poneros medallas.

J.M.M. De hecho, en una de nuestras piscinas, donde más fotos se hace la gente, hemos puesto un corazón gigante donde pone ‘Room for Kindness’ y nuestro nombre. Entonces les pedimos a los clientes que se hagan un selfie en ese punto, que nos etiqueten a nosotros y a su segundo hotel favorito y que les pregunten si tienen este programa, para que sea una manera de que se vaya expandiendo esa idea. Que lo llamen como lo llamen pero que lo hagan, que es lo más importante.

Mujeres Mijitas proyecta el documental 'Cortijo de Acebedo, mucho por descubrir'

El audiovisual se centra en los restos encontrados en la necrópolis de cremación de la Edad del Hierro I

Carmen Martín

La Asociación Sociocultural Mujeres Mijitas proyectó el pasado viernes 23 el documental 'Cortijo de Acebedo, mucho por descubrir'. Se trata de un trabajo elaborado por Mijas Comunicación en estrecha colaboración con el departamento de Patrimonio Histórico del Ayuntamiento de Mijas, que se estrenó este verano.

La idea de la proyección en la sede del colectivo partió de la propia asociación. "Todo esto tiene un inicio. Primero subimos a los archivos con toda la asociación, luego nos llevaron al yacimiento de la finca de Acebedo y posteriormente se ha hecho este documental. Entonces, como lo veo tan interesante, está tan bien trabajado por las arqueólogas, por todo el equipo y por **Desirée** (**Piñero**, coordinadora del departamento de Patrimonio Histórico), con la que tenemos una conexión maravillosa, sabemos que va a tener una buena acogida", apuntó la vocal de la asociación **Maite Jaime**.



Momento de la proyección / **M.C.**

Contenido del documental

El documental se centra en los restos fenicios y también tartésicos, encontrados en la necrópolis de cremación de la Edad del Hierro I, localizada en el yacimiento durante las excavaciones del Proyecto General de Investigación que se está llevando a cabo. "El documental expresa un poco lo que hemos encontrado en una de nuestras campañas, sobre todo en la necrópolis de la Edad del Hierro, y muestra nuestro trabajo, toda la investigación, todos los profesores también que colaboran y es como un resumen para que la gente conozca nuestro trabajo, ya que no solo excavamos, sino que también hacemos investigación y divulgación y en este último objetivo se enmarca este vídeo en el que nos ha ayudado Mijas Comunicación", apuntó la técnica arqueóloga de Patrimonio Histórico **Carmen Alicia Benítez**.

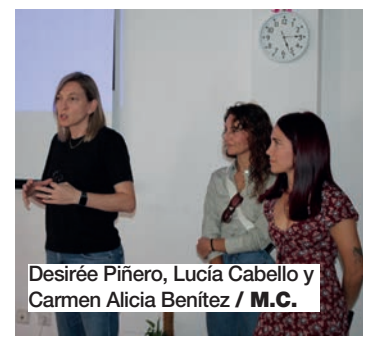

Desirée Piñero, Lucía Cabello y Carmen Alicia Benítez / **M.C.**

La profesional explicó que en estos momentos hay zonas del yacimiento que "se han cubierto, pero por conservación; sobre todo, por las lluvias torrenciales que está habiendo ahora". "Estamos ahora mismo en la quinta fase [del Proyecto General de Investigación], de la cual hemos empezado la parte del formulario y hará dos días la excavación", agregó la técnica arqueóloga.

Tras esta proyección, Mujeres Mijitas ya tiene planeadas más iniciativas. La próxima cita será también en su sede, el 6 de noviembre a las cinco de la tarde, y será una charla informativa sobre el cáncer de mama.

+ACTUALIDAD

Tercera Edad en Acción reclama más inversión para las ayudas a la diversidad funcional.-



Tercera Edad en Acción considera insuficiente la partida de 600.000 euros que el Ayuntamiento de Mijas destina a las ayudas a la diversidad funcional. Según esta formación política, el consistorio debería demostrar un "compromiso mucho mayor" con las personas mayores, dependientes y sus familias. Para este partido, la dependencia no puede quedar "relegada ni tratarse como una cuestión secundaria" y se compromete a doblar la partida de 600.000 euros en caso de llegar a gobernar tras los comicios locales de 2027. El coordinador de la formación, **Juan Ramón Torresano**, reclamó más "inversión social".

Primero Mijas pide la dimisión de un edil del PP por ocupar, presuntamente, una zona verde.-



Primero Mijas denunció la presunta ocupación de 200 metros cuadrados de zona verde por un edil del PP del consistorio y pidió al Ayuntamiento que lo compruebe. Afirmó que la Fiscalía recoge unos informes municipales en los que se refleja la ocupación. El portavoz del partido, **Martín Gómez**, pidió su dimisión y afirmó que no constan expedientes previos de restablecimiento de la legalidad ni sancionadores. El edil popular alega que compró en 2005 la parcela con la vivienda que data de 1978, y que paga el IBI por toda la parcela, desconociendo que exista la presunta irregularidad. El Ayuntamiento comprobará la denuncia.

Ecologistas en Acción solicita que se retire el caucho de los parques por su "toxicidad".-



Según un informe de Ecologistas en Acción Mijas, el caucho y los materiales sintéticos en los suelos de juego son una "fuente de contaminación", ya que contienen una "base de neumático reciclado" y "una mezcla compleja de plastificantes organofosforados", reconocidos como potencialmente cancerígenos, añadieron. El colectivo indicó que a nivel europeo existe "una moratoria que extiende los plazos hasta el 17 de octubre de 2031" para prohibirlos y preguntaron "por qué esperar". Por otro lado, el viernes 30 ofrecen un taller de ecoansiedad para aprender a gestionar lo que sentimos ante la crisis climática, a las 19 horas en la Casa Museo.

FORMACIÓN



Campaña del año pasado / **Archivo.**



Charla informativa / **R. Planelles.**

Bancosol hace un llamamiento para que voluntarios se sumen a la Gran Recogida

La entidad celebró una charla formativa para informar sobre el funcionamiento de la campaña, que será los días 13 y 14

A.M. Bancosol ha hecho un llamamiento a la ciudadanía para que se sume como voluntaria a la Gran Recogida, una campaña solidaria que busca garantizar la atención alimentaria a miles de personas en situación de vulnerabilidad. Con este objetivo, la entidad celebró el miércoles 28 en Mijas una charla formativa dirigida a las personas interesadas en colaborar, en la que se explicó cómo se desarrollará la iniciativa y cuál será la labor del voluntariado.

La Gran Recogida se celebrará los días 13 y 14 de noviembre y contará con la participación de 180 supermercados en Málaga y provincia. En Mijas, serán 17 los establecimientos que se sumarán a la campaña, por lo que la colaboración ciudadana resulta esencial para que la iniciativa alcance sus objetivos.

Donación económica

Una de las principales novedades es que la campaña ya no se centra en la recogida física de alimentos, sino en la captación de donaciones económicas. De esta forma, las personas que acudan a los supermercados podrán colaborar indicando en caja la cantidad que desean aportar. El importe se incorporará como donativo en el mismo ticket de la compra habitual.

Desde Bancosol destacaron la importancia de esta fórmula, que permite recaudar fondos para atender las necesidades alimentarias de las personas beneficiarias de manera más flexible. Actualmente, la entidad atiende a 20.589 personas en Málaga y provincia, entre ellas 5.094 niños y niñas que reciben apoyo diario para contribuir a su correcta alimentación y desarrollo.

Colaboración ciudadana

El presidente de Bancosol, **Diego Vázquez**, animó a la ciudadanía a participar en la campaña y a sumarse al equipo de voluntariado, tanto en Mijas como en Fuengirola. La labor de las personas voluntarias es fundamental para informar a los clientes de los supermercados, animarles a realizar sus donaciones y garantizar el buen desarrollo de la iniciativa. "La participación ciudadana es clave para que la Gran Recogida vuelva a cumplir su objetivo solidario y nos permita seguir apoyando a las personas y familias que más lo necesitan", añadió el presidente.

Las personas interesadas en colaborar pueden obtener más información o inscribirse como voluntarias contactando con Bancosol en el teléfono 621 307 292.

Política

En este apartado aparecen los partidos con representación en la corporación del Ayuntamiento de Mijas y el reparto de los espacios es proporcional al número de concejales de cada grupo municipal

El Partido Popular de Mijas se une al dolor de las víctimas del accidente ferroviario de Urda

El PP destaca la aprobación definitiva de la nueva ordenanza de limpieza y asegura que los vecinos deben "comprometerse" con el reciclaje

Redacción / B.M.



La alcaldesa de Mijas, Ana Mata (4ª izq.), durante el minuto de silencio del miércoles 28 convocado por la FEMP a las puertas de la Tenencia de Alcaldía de Las Lagunas / **PP Mijas.**

El PP de Mijas se sumó en la tarde del miércoles 28 al minuto de silencio convocado por la Federación Española de Municipios y Provincias (FEMP) en memoria de las víctimas del accidente ferroviario en Urda (Toledo), participando así en las concentraciones de Mijas Pueblo, Las Lagunas y La Cala de Mijas.

Durante sesenta segundos, destacó el partido, el silencio se convirtió en el más profundo mensaje de respeto, solidaridad y cariño hacia las familias que lloran la pérdida de sus seres queridos. En este sentido, la formación valoró que "los tres puntos del municipio se unieran por un mismo sentimiento de dolor y por el deseo de trasladar todo el apoyo del pueblo mijeño a quienes atraviesan momentos de enorme sufrimiento".

El PP de Mijas expresó sus más sinceras condolencias a las familias de las personas fallecidas, así como sus deseos de pronta recuperación a los heridos, haciendo extensivo su apoyo a todas las personas afectadas por esta tragedia.

"Hay momentos en los que las palabras no alcanzan para expresar el dolor que sentimos. Desde Mijas, hemos querido acompañar con nuestro silencio a esas familias que están viviendo una pérdida irreparable", señalaron desde la formación.

Los populares también quisieron trasladar su agradecimiento a los profesionales sanitarios, servicios de emergencia, cuerpos de seguridad y equipos de rescate que han intervenido tras el accidente, "reconociendo su entrega y compromiso en unas circunstancias de extraordinaria dificultad".

Para el PP, estos actos "representan mucho más que un gesto protocolario". Según la formación, "son una expresión de unidad, de humanidad y del compromiso de las instituciones con las personas".

Ausencia del PSOE

En este contexto, el PP de Mijas lamentó que ni el socialista **Josele González** ni sus concejales estuvieran presentes en estas concentraciones convocadas por la FEMP. "No se trata de defender unas siglas ni de apoyar a un gobierno. Se trata de acompañar a unas familias en su dolor. Por eso, lamentamos que el PSOE de Mijas no estuviera presente en ninguno de los tres actos", manifestaron los populares, añadiendo que "creemos que hay momentos en los que las diferencias políticas deben quedar a un lado".

El Partido Popular de Mijas reiteró su solidaridad con todas las personas afectadas, insistiendo en que "el recuerdo de las víctimas y el acompañamiento a sus familiares deben ser el verdadero centro de cualquier homenaje". "Hoy Mijas ha guardado silencio, pero ese silencio ha estado lleno de sentimientos. De tristeza por las vidas perdidas, de cariño por sus familias y de esperanza por la recuperación de los heridos", concluyen los populares.

Condolencias

El partido dio sus condolencias ese mismo día por la mañana de la mano del portavoz del PP en el consistorio, **Mario Bravo**: "lo primero es dar nuestras condolencias a todos los familiares y amigos de los que han resultado fallecidos o heridos en este trágico accidente". El edil popular pidió también que "se investiguen las causas" del siniestro "de forma que se puedan evitar en el futuro".

Cabe recordar, que el pleno que se celebró ese día por la mañana se cerró con un minuto de silencio dedicado a las víctimas.

Ordenanza

Tras la cesión plenaria, Bravo destacó la aprobación definitiva de la ordenanza de limpieza en el municipio. "Es cierto que esta ordenanza establece más obligaciones para los contribuyentes, pero es que el reciclaje debe ser obligación de todos", expresó el edil. Según Bravo, los vecinos deben comprometerse en materia de limpieza y reciclaje: "No basta con declarar una emergencia climática y ecológica", añadió, recomendando algunos consejos: "Hay que separar los residuos en origen, hay que dejar los plásticos y los cartones plegados y tirarlos en sus contenedores correspondientes, cerrando además las bolsas de basura. Y todo siempre dentro del contenedor". Además, para las personas que incumplan esta ordenanza habrá "sanciones más fuertes".

El portavoz recordó que "el Ayuntamiento, con el dinero de todos, hace un esfuerzo grande para que haya distintos tipos de contenedores y distintos vehículos para la recogida, lo menos que debe hacer el ciudadano es colaborar".

También destacó la modificación de la ordenanza del Impuesto de Bienes Inmuebles (IBI), que entrará en vigor el 1 de enero. "Esta modificación aumenta la deducción a las familias numerosas del 50 al 90%, elimina el requisito de renta para la bonificación en las VPO, y establece una nueva bonificación del 50% durante tres años a todas aquellas viviendas que implanten un sistema de captación de energía solar y transformación en eléctrica mediante placas fotovoltaicas", explicó Bravo.

"En cuanto a las quejas del PSOE sobre haber continuado el pleno", expuso Bravo, "y haber suspendido el turno de ruegos y preguntas, la conclusión es fácil". El concejal del PP afirmó que "si esos ruegos y preguntas son tan urgentes, han podido hacerlas durante todo el mes, no es necesario esperar al último día. De cualquier forma, las pueden hacer durante el día de hoy a cualquiera de nosotros, o a quien corresponda, y les contestaremos".

VOX

Vox da sus condolencias por el accidente ferroviario y pide "verdad y responsabilidades"

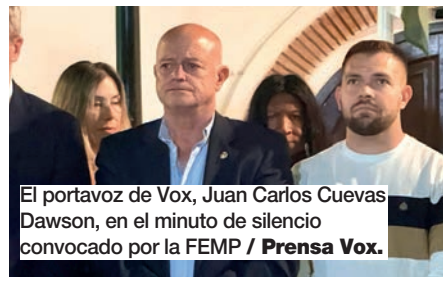
El portavoz de Vox, Juan Carlos Cuevas Dawson, en el minuto de silencio convocado por la FEMP / **Prensa Vox.**

Redacción. El Grupo Municipal Vox en Mijas ha trasladado sus condolencias a las familias de los fallecidos en el accidente ferroviario de Urda, su solidaridad con todas las personas afectadas y sus deseos de recuperación para los heridos. Tras los actos de respeto celebrados el miércoles 28 en Mijas Pueblo, Las Lagunas y La Cala, la formación reiteró el jueves 29 la exigencia de su partido de esclarecer lo ocurrido y depurar las responsabilidades que correspondan.

El portavoz municipal y primer teniente de alcalde, **Juan Carlos Cuevas Dawson**, afirmó que "detrás de esta tragedia hay familias rotas" y subrayó que "nuestro apoyo está con ellas y con los vecinos que acudieron en ayuda, los sanitarios, los servicios de emergencia, los cuerpos de seguridad y los voluntarios".

Cuevas Dawson defendió, en línea con **Santiago Abascal**, que el duelo debe acompañarse de respuestas y soluciones: "Hemos guardado silencio por las víctimas, pero no vamos a guardar silencio ante quienes deben dar explicaciones".

El portavoz destacó que Vox está trabajando desde todas las instituciones en las que tiene representación, en los juzgados y en la calle junto a los ciudadanos, con actuaciones como la querella contra **Óscar Puente** y la iniciativa ante la Comisión Europea sobre los fondos destinados a la seguridad ferroviaria.

En el ámbito local, reprochó al PSOE su ausencia en las concentraciones convocadas por la FEMP. "**Josele González** y sus concejales han tenido tiempo para dar lecciones de respeto institucional" pero "no han tenido un minuto para presentar sus respetos en ninguno de los tres núcleos de Mijas". Y de esto, aseguró, "los vecinos se dan cuenta: cuando tocaba estar junto a las víctimas, no estaban".

El concejal concluyó que "el luto no puede servir de escudo al Gobierno. El PSOE tiene la obligación de dar respuestas, y los españoles tienen derecho a exigirlas. Vox va a seguir haciendo su trabajo, acompañando a los ciudadanos y reclamando responsabilidades, también cuando el Gobierno prefiera que nos callemos".

PMP

PMP expresa su pésame y solidaridad con las víctimas del accidente ferroviario


Maldonado, en el minuto de silencio / **M.C.**

Redacción. PMP expresó el jueves 29 "su sentido pésame y su cercanía" a las víctimas del accidente ferroviario de Urda e igualmente trasladó su reconocimiento "a los equipos de emergencia, sanitarios, voluntarios y vecinos que se han volcado en la atención y el auxilio". Para el portavoz del grupo, **Juan Carlos Maldonado**, "son momentos de dolor y unidad". El también edil, que ha participado en los dos minutos de silencio, en el del pleno y en el convocado por la FEMP, ya se sumó al dolor de las víctimas el miércoles 28 y les dio sus condolencias. Por otro lado, el portavoz valoró la celebración del pleno con el objetivo de "ser útiles a los mijeños" y mostró su "apoyo" a las mociones que se han presentado "para mejorar la vida" de los vecinos.

Política

*En este apartado aparecen los partidos con representación en la corporación del Ayuntamiento de Mijas y el reparto de los espacios es proporcional al número de concejales de cada grupo municipal

El PSOE muestra su pesar y anula su agenda institucional tras el accidente ferroviario

González: "En mi nombre y en nombre de mis compañeros, queremos trasladar todas nuestras condolencias y apoyo a los familiares"

M. López. / F.M. Romero



La bancada del PSOE durante el minuto de silencio del pleno del pasado miércoles 28 / **Mijas Comunicación.**

La magnitud de la tragedia ferroviaria en Urda, donde el impacto a más de 100 kilómetros por hora entre un convoy de Renfe y un Iryo ha dejado al cierre de esta edición 69 víctimas mortales, ha conmocionado desde que ocurrió el escenario político local. El Partido Socialista de Mijas anunció el pasado miércoles 28 la paralización absoluta de su agenda y elevó una queja contra la decisión del equipo de gobierno del Ayuntamiento de Mijas de clausurar de forma selectiva el pleno municipal.

> **"En el momento** en el que había decenas de fallecidos, no tenía mucho sentido seguir con el pleno", afirmó González

Sin Ruegos y Preguntas

Tras las primeras informaciones y el cierre prematuro de la sesión plenaria de octubre en el Ayuntamiento, que ejecutó los trámites administrativos pero anuló el apartado de Ruegos y Preguntas, el apartado de control al equipo de gobierno, el grupo socialista trasladó su pésame a través de su concejal **Josele González**. "En mi nombre y en nombre de mis compañeros, queremos trasladar todas nuestras condolencias y apoyo a los familiares, amigos y conocidos de los afectados por el accidente y, por supuesto, lamentar el fallecimiento de viajeros", subrayó González. La formación confirmó en ese mismo instante el cese de su actividad para sumarse al duelo, de modo que "por parte de nuestro grupo, vamos a cancelar cualquier tipo de acto que tengamos hoy miércoles 28".

> **La formación** califica de "incomprensible" que no se suspendiera el pleno al completo tras conocerse la noticia del accidente ferroviario

Suspensión del pleno

El edil socialista igualmente quiso señalar que "hemos conocido también que se ha suspendido el partido de Copa del Rey que jugaba hoy el CP Mijas-Las Lagunas en Estepona y, por esas mismas razones, no logramos entender cómo no se ha suspendido el pleno antes de comenzar, y sí al alcanzar Ruegos y Preguntas".

Para los socialistas, en "el momento en el que se ha conocido la noticia, en el momento en el que había decenas de fallecidos, no tenía mucho sentido seguir con el pleno, se podría haber suspendido y continuar con él mañana mismo (el jueves) si es preciso, o cuando fuera necesario para hacerlo con rapidez", argumentó Josele González, reafirmando que el trámite no justificaba soslayar un suceso de semejante impacto.

> **El concejal** afirmó: "por parte de nuestro grupo, vamos a cancelar cualquier tipo de acto que tengamos hoy miércoles 28"

González cerró su intervención tras el pleno remarcando el respeto a los damnificados y señalando "nuestro apoyo a las familias, nuestras condolencias y nuestro máximo respeto institucional".



Fachada del Ayuntamiento de Mijas con las banderas a media asta / **R.V.**

CS

Cs lamenta el trágico accidente de Toledo y traslada a los afectados sus condolencias

B.M. / M.L./ Redacción. Cs también se sumó al dolor de las víctimas del trágico accidente de trenes de Toledo. Martín trasladó el miércoles 28 su pésame a los familiares y amigos de las víctimas mortales de este siniestro. "Hoy, queremos mostrar nuestra consternación sobre este accidente y trasladar nuestro más sentido pésame", expresó Martín.

Por otro lado, Cs Mijas pidió al equipo de gobierno que rescinda el actual contrato de limpieza con FCC por lo que considera un incumplimiento contractual "muy grave". El portavoz de la formación, **José Carlos Martín**, también cuestionó la cuantía de la penalización impuesta a la empresa, de 3.000 euros, tras compararla con los 1,2 millones de euros que su partido aplicó durante su etapa en el gobierno municipal a Urbaser. "Por aquel entonces se analizaba el inicio del contrato y se le daba un mensaje a la empresa de que tenía que cumplir. Ahora se penaliza de cara a la galería para justificar una mala gestión y encima esa penalización es realmente, documentalmente, de 3.000 euros, que es una cantidad que nos parece ridícula para un incumplimiento contractual tan grave", afirmó Martín.

Además, Cs votó en contra de la nueva ordenanza de limpieza y recogida de residuos, aprobada definitivamente en el pleno municipal. La formación no está conforme con el endurecimiento de las sanciones por depositar la basura en contenedores que no correspondan.



Los ediles de Cs Mariló Olmedo y José Carlos Martín / **M.L.**

BALANCE DE ACTUACIONES

Principales actuaciones

SERVICIOS OPERATIVOS

DEL 14 AL 27 DE OCTUBRE

1. Colocación de soportes para campaña electoral.
2. Limpieza de vertidos de barro provocado por las lluvias en Carretera de Coín.
3. Limpieza y desbroce del cauce del río Gomenaro.
4. Modificación de vado peatonal en avenida de los Lirios.
5. Pasaje Clara Campoamor, reparación de vallado.
6. Preparación de base para aparcamientos de movilidad reducida.
7. Reparación de pavimento deteriorado en avenida Miguel Hernández.
8. Reparación de pavimento deteriorado en calle Málaga.
9. Reparación de señalización vertical.
10. Reparación barandillas rotas.
11. Trabajos de señalización horizontal en calles Río las Pasadas y San Valentín.

EN FOTOGRAFÍAS:







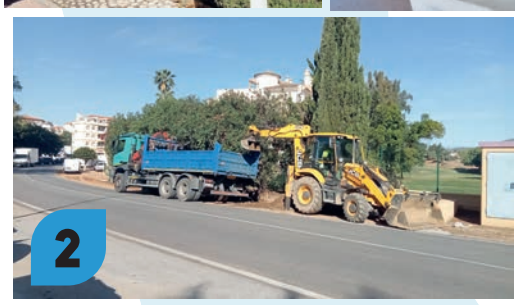

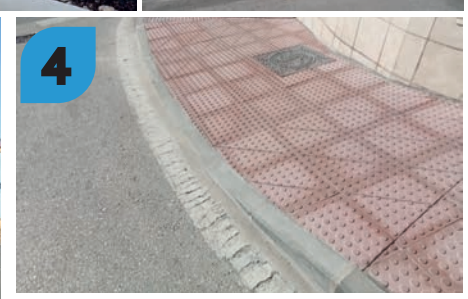



















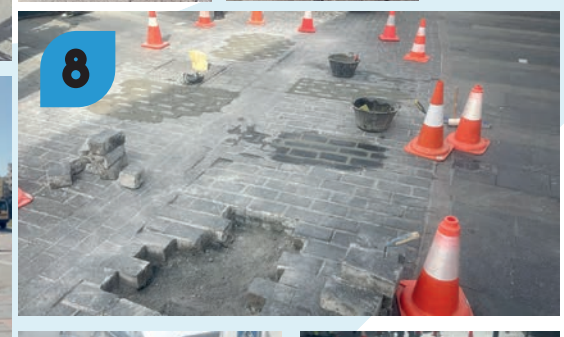





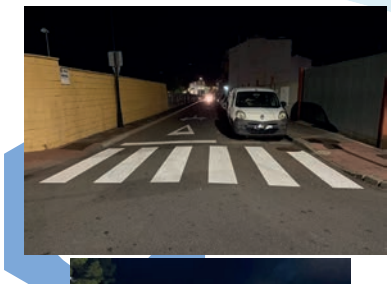

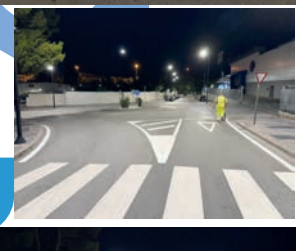





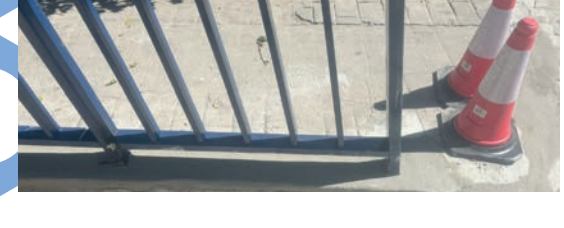

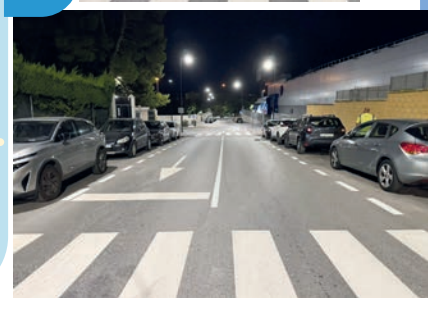



POR PROCEDENCIA

87
son peticiones de áreas municipales
desde el mantenimiento de las distintas dependencias municipales a la materialización de trabajos diversos que dan apoyo a las actividades que se vienen realizando

38
son demandas vecinales
que llegan a través de la plataforma GECOR. Generalmente consisten en pequeñas reparaciones de pavimento o elementos ornamentales, así como mobiliario urbano

POR TIPO

53 Obras
(Reparaciones de acerado y mobiliario urbano, reposición de señales de tráfico, labores de bacheo y de apoyo a otras áreas de este Ayuntamiento)

19 Pintura
(Dependencias municipales, señalización horizontal, trabajos en taller de plóter y mantenimiento de espacios públicos y dependencias municipales)

8 Fontanería
(Mantenimiento en dependencias municipales e instalación de elementos de playas de cara a la temporada estival)

16 Cerrajería
(Reparaciones de cerraduras en dependencias municipales y fabricación de distintos elementos en el taller, reparación de elementos de cerramientos en parques)

4 Carpintería
(Reparación y colocación de elementos de playas, senda litoral, mobiliario de parques y jardines)

El resto de incidencias se corresponden al taller mecánico o al suministro de almacén a distintas áreas como deportes o limpieza

POR NÚCLEO

61
en Las Lagunas

42
en La Cala

16
en Mijas Pueblo

En diseminados o urbanizaciones
se han llevado a cabo las restantes actuaciones de diversa índole

POR NÚMERO

125
incidencias en total. De ellas:

45
terminadas

41
en curso

El resto están planificadas o rechazadas

BALANCE DE ACTUACIONES

Principales actuaciones

RENTA BÁSICA

DEL 15 AL 27 DE OCTUBRE

347 operarios

357 actuaciones a destacar

ACTUACIONES A DESTACAR

MIJAS PUEBLO

Desbroce: cuesta de los Pescadores, diseminados La Macorra, La Alquería, Rancho La Luz. Otros: montaje y desmontaje de sillas y mesas en la plaza Virgen de la Peña con motivo del evento Festival del Queso y el Vino.

LAS LAGUNAS

Desbroce: en arroyo María Barranco, avenida de Mijas, a la altura de El Coto (corte de cañas), calle La Loma, tramo desde el Club de Tenis La Cala Hills hasta la rotonda de Entrerríos, polígono industrial Los Perales, colindante con la avenida de Andalucía, calle Pepe López, Pueblo Don Silverio, rotondas del cementerio, taludes en calle sin nombre de la Urbanización El Coto y del Huerto de Don Elías. Otros: montaje de sillas, carpa y limpieza por el acto del Día de las Bibliotecas en la Casa de la Cultura y en la Plaza de la Butibamba. Desmontaje de sillas y carpa con posterior traslado al Teatro Manuel España. Apertura del Edificio de Fomento para la jornada organizada por el club Málaga Fly Fishing. Apertura, supervisión y cierre del salón de actos de la tenencia de alcaldía para la conferencia del Departamento de Cultura. Apertura y cierre del Cortijo Don Elías para el evento del Departamento de Ganadería.

LA CALA

Desbroce en viales y urbanizaciones: arboleda del hipódromo, carretera de Entrerríos, carretera de Cala Resort, interior del CEIP Entrerríos, diseminado Entrerríos, La Roza del Aguado, Majadilla del Muerto; podas de árboles en el parque canino de Calahonda y la sede de la Asociación de Vecinos de Entrerríos. Tramo desde la rotonda del Hipódromo hasta Cerrado del Águila, subida a Vitania. Urbanizaciones La Ponderosa (calle Vencejo y adyacentes), Cerros del Águila (calle Zopilote), Hipódromo (calles Rejoneo, Caballerizas y adyacentes). Desbroce y mantenimiento en playas: accesos y aparcamientos de la playa del Sheriff, arroyo del Carnicero, senda peatonal de la playa del Sheriff a La Cala, cañada del Carmen y senda adyacente y calle Carabelas. Desbroce de la senda en la playa El Bombo. Pintura: de la senda en la zona de playa Pirata, eliminación de grafiti en el muro de playa Nanet, de la senda desde playa Pirata hasta Capricho. Otros: montaje de sillas, carpa y limpieza por el acto del Día de las Bibliotecas en la plaza de la Butibamba.


Desbroce de calle Calavera


Cambio de papeleras


Desbroce antigua planta de reciclaje


Desbroce en la carretera La Cala Resort


Desbroce desde Raquetas Mijas a Entrerríos


Desbroce interior del CEIP Entrerríos


Desbroce diseminado de Entrerríos


Desbroce carretera de Entrerríos


Montaje de mesas y sillas en Mijas Pueblo


Pintura Senda Litoral


Limpieza del gimnasio La Cala

POR NÚCLEO

145 en La Cala

124 en Las Lagunas

88 en Mijas Pueblo


Desbroce subida a Urb. Vitania


Desbroce de Pueblo Don Silverio

POR TIPO

151 Adecentamientos
30 Limpieza edificios municipales
85 Jardines
34 Desbroces
54 Playas
3 Pinturas


Desbroce y limpieza del talud de El Coto


Limpieza de la piscina municipal Duane Da Rocha



Grupo de escritores en el stand de Mijas Pueblo / **M.C.**

Los escritores locales acercan sus obras a los vecinos por el Día de las Bibliotecas

Autores veteranos y noveles participaron en una jornada de encuentro con los lectores el pasado sábado 24

Beatriz Martín


El edil de Cultura, Juan Carlos Maldonado, junto a las escritoras Manmen Lendínez y Luna Peralta / **M.C.**


Los autores aprovecharon la jornada para dar a conocer sus obras / **M.C.**

Las bibliotecas son mucho más que lugares para leer o estudiar. Son espacios de encuentro, tranquilidad, inspiración e intercambio de conocimientos que acompañan a la ciudadanía a lo largo de su vida. Con motivo del Día de las Bibliotecas, que se celebra cada 24 de octubre, Mijas quiso trasladar ese espíritu a la calle con una iniciativa que convirtió la plaza Virgen de la Peña, en Mijas Pueblo, y el parque de La Butibamba, en La Cala, en puntos de encuentro entre escritores y lectores.

Varios autores locales instalaron sus puestos para dar a conocer sus obras, compartir sus experiencias y acercar la literatura al público. Entre ellos había escritores veteranos, como **Mía Gabrielle**, con siete libros publicados, y **José Moreno Jaime**, con seis, junto a autores noveles como **Miranda Alhama**, que presentó su ópera prima el pasado año. "Es un día maravilloso y con unos compañeros fantásticos presentando nuestros libros y muy contentos de todo el público al que podemos llegar, transmitirle lo que hacemos y la ilusión que ponemos en cada uno de nuestros libros", explicó Mía Gabrielle. Por su parte, José Moreno Jaime afrontó el encuentro con ganas de disfrutar de la experiencia y compartirla con sus compañeros. "Vamos a intentar pasar el día lo más a gusto posible, divertirnos, que es lo importante, y si se puede vender algo, pues mejor", señaló. Para Miranda Alhama, participar en esta actividad "es, como quien dice, una oportunidad más para poder ir mostrándome y mostrando mi historia, porque tengo intención de que el universo sea más amplio", afirmó.

La iniciativa
estuvo organizada por el Ayuntamiento en colaboración con Amigos de la Literatura

Historias para todos los gustos

La diversidad de géneros y temáticas también estuvo presente en los puestos. **Pedro Miguel Ponce** presentó sus dos libros de poesía, 'Huellas en la arena' y 'Huellas en el cielo', con los que rinde homenaje a las personas que han marcado su trayectoria. El público también pudo acercarse a la narrativa de **Elia Ríos**, que llevó distintas propuestas para diferentes lectores. Entre ellas, destacó 'Ojalá pudieras', una novela a la que tiene especial cariño. "Es mi novela estrella y a la que más cariño le tengo, porque empezó siendo la primera y terminó siendo la última y es un romance contemporáneo, pero con una ambientación familiar", contó. La literatura sirvió, además, para visibilizar realidades y experiencias personales. **Jessica Platero Expósito**, dedicada al cuidado a domicilio, destacó que su trabajo busca transmitir "lo que supone para nosotras cuidar de los demás".

En La Cala, **Manme Lendínez** y **Luna Peralta** también compartieron sus publicaciones. Lendínez subrayó que el encuentro no se limita a la venta de ejemplares, sino que permite acercar a los lectores al mundo editorial. "Queremos que la gente se acerque, no solamente a comprar nuestros libros, sino para preguntar el proceso de cómo se publica y también que conozcan un poquito todo lo que lleva publicar un libro", indicó.

Por su parte, Luna Peralta presentó su último trabajo, un manual dedicado a distintas afecciones mentales que aborda desde una perspectiva alternativa. "El último es el manual que he hecho de todas las afecciones, por llamarlo de un modo, mentales, porque yo lo quiero llamar alternativas", explicó.

Apoyo a los escritores locales

La actividad fue organizada por el Ayuntamiento de Mijas, a través del área de Bibliotecas, en colaboración con la Asociación Mijeña Amigos de la Literatura. Su secretario, **Abraham Valle**, destacó la participación de autores del municipio y de localidades cercanas. "Llamamos a nuestros escritores, a todos los mijeños que tenemos y de algunos municipios cercanos, y dijimos de venir a mostrar nuestro trabajo a los distintos núcleos, y aquí estamos mostrando las obras que hemos creado para darnos a conocer", señaló. El concejal de Bibliotecas, **Juan Carlos Maldonado** (PMP), puso en valor la posibilidad de mantener un contacto directo entre los escritores y la ciudadanía. "Con una presencia prácticamente de todo el día, damos la oportunidad a nuestros escritores de dar a conocer su obra y fundamentalmente también de interactuar con los mijeños, incluso con turistas que puedan venir al municipio y que los conozcan; se trata de una iniciativa más para reforzar nuestra participación con el colectivo de escritores y fundamentalmente con el ánimo de ser útil", afirmó.


El edil de Cultura, Juan Carlos Maldonado, junto a responsables y alumnos del colegio rural / **C.L.**

Bibliotecas de Mijas dona cerca de 150 libros al colegio rural de Entrerríos

El centro, perteneciente a la Fundación Victoria, amplía así los fondos de su biblioteca escolar, lo que le permitirá impulsar proyectos como la creación de una 'bibliopatio', un espacio que permitirá acercar la lectura al alumnado también durante los recreos. El lote incluye obras de distintos géneros literarios, con títulos infantiles y juveniles, pero también otras temáticas dirigidas a aquellos pequeños lectores que buscan historias diferentes.

La coordinadora de la escuela rural de Entrerríos, **María Isabel Plaza**, ha agradecido esta aportación, que considera especialmente útil para reforzar el tiempo dedicado a la lectura en el aula. "Estamos encantados. Y además, como dice la Junta que ahora hay que tener un tiempo específico para la lectura, que está dentro de la competencia lingüística, nos viene de lujo", señaló.

Desde el área de Bibliotecas, su concejal, **Juan Carlos Maldonado** (PM), destacó que "siempre seguimos con ese afán de ser útil a la sociedad, en este caso, a la comunidad educativa, y más, en concreto, a este colegio que tenía un déficit importante en esta materia. Con esta donación, suplimos esa carencia y, sobre todo, le aportamos buen material para que los más jovencitos puedan desarrollarse y, sobre todo, que conecten con la lectura", explicó. La donación llega a una escuela en la que varios alumnos ya han hecho de la lectura una de sus aficiones. Es el caso de **Diana Candón**, que ha leído 17 de los 18 libros de la colección de 'Las Ratitas. Otro de los alumnos, **Finn Machtahler**, dedica siempre una parte del día a leer. "De una a dos horas cada día, me relaja, llena mi tiempo y me ayuda para estudiar", contó.



María González Pineda nos habla ‘Con el corazón de Eva’ de la donación de órganos

La autora presentó el viernes su libro en Las Lagunas, dentro del Ciclo Literario de Otoño dedicado a Antonio Pino

Irene Pérez

La escritora **María González Pineda** presentó el pasado viernes 23 su novela ‘Con el corazón de Eva’, basada en hechos reales, que tiene como eje central el trasplante de órganos. La autora fue una de las participantes del Ciclo Literario Antonio Pino, programado para este otoño por el área de Cultura.

La novela de González Pineda está inspirada en una historia real aunque cambiando los personajes.

La autora empezó a escribir hace ya 14 años y desde entonces ha publicado 35 obras

En su libro, la protagonista se llama Ana, madre de Eva, una joven de 17 años que muere en un accidente. Tras este trágico suceso, la madre toma la decisión de donar los órganos de su hija, haciendo que la esperanza vuelva a renacer. “Yo esta historia la escuché de dos mujeres y se me quedó en el corazón, y un día decidí escribir sobre ello”, explicó el viernes, asegurando que “es un libro que lo han aceptado muy bien, a la gente le ha gustado mucho y se ha vendido bastante bien”.



La autora junto al edil de Cultura y el exbibliotecario Antonio Pino (izq.) / **M.C.**



La presentación tuvo lugar en el restaurante La Caleta, en Las Lagunas / **M.C.**

González Pineda empezó a escribir hace ya 14 años, y desde entonces ha publicado 35 libros, “entre cuentos infantiles y juveniles, novelas románticas, eróticas, de temas paranormales o policiacos”, resumió.

En estos momentos, la autora trabaja en la cuarta parte de ‘La Garza Blanca’, una serie de novelas policiacas ambientadas en la Costa del Sol. Sobre ella también tuvo oportunidad de hablar el viernes, en este ciclo literario impulsado por el área de Cultura de Mijas que, recordó el concejal **Juan Carlos Maldonado** (PMP), “rinde tributo al trabajo que realizó en su día el bibliotecario **Antonio Pino** en pro de la escritura”.

El edil de Cultura también aprovechó la ocasión para animar a los mijeños “a acudir a este tipo de eventos, que para los escritores son muy importantes porque les da la oportunidad de dar a conocer sus obras”, mientras que Antonio Pino, que también acudió a la presentación, insistió en que “en Mijas hay mucho talento y mucha creatividad literaria y yo particularmente, desde mi humildad, he intentado siempre aportar mi granito de arena”.



CANCELADA LA CITA DEL VIERNES 30 DEL CICLO LITERARIO de otoño Antonio Pino

Cultura ha cancelada la programación prevista para el viernes 30 por el luto nacional que contemplaba, entre otros eventos, la presentación del libro ‘La amapola del patio gris’ de Michael Perrier.



PRÓXIMAS LICITACIONES Y CONCURSOS PÚBLICOS

EN PLAZO DE RECEPCIÓN DE OFERTAS

DELEGACIÓN DE CONTRATACIÓN Y COMPRAS

OBJETO	PRES. OFERTA
51737/2026. Suministro y servicio para la instalación de poblados navideños	04/11/2026

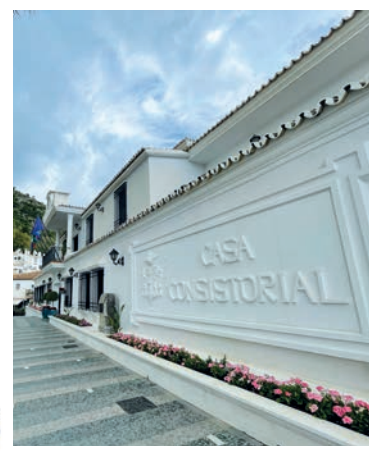

Excmo. Ayuntamiento de Mijas

ESPACIO PARA LA LITERATURA

Una colaboración de

Asociación Mijeña Amigos de la Literatura

Asociación que divulga y promociona a escritores mijeños

ESPACIO PARA LA LITERATURA

Una colaboración de la Asociación Mijeña Amigos de la Literatura

HALLOWEEN: ENTRE SOMBRAS Y LIBROS

Brujas, misterios y criaturas que nos hacen mirar dos veces detrás de la puerta. Halloween es una excusa perfecta para adentrarnos en historias que nos ponen los pelos de punta. Pero, ¿qué da más miedo: la ficción o la realidad? Esta semana, la literatura nos invita a descubrirlo.

Fragmento de la novela ‘Somnia’

Por Abraham Valle Merino



Abre los ojos de par en par; siente mi aliento muy cerca. La habitación está a oscuras y solo puede ver las sombras que son del “otro lado”. Solo observan. No han cruzado. No pueden. No tienen cuerpos. Lo miro y me mira. Siento su respiración acelerarse. Estoy sobre su pecho, lo aprisiono poco a poco. Quiero hablarle; debería hacerlo. Él intenta no mirarme, pero no entiende que eso es justo lo que busco. No quiero que mire al espejo que tiene frente a la cama. Allí está “el otro”, esperando el momento. Necesito que se centre en mí, que el miedo lo atenace tanto que lo haga despertar ya.- Lucas, no mires al espejo... –intento decirle en su mente, pero no hace caso–. Tiene tanto miedo de mí que no quiere ni mirarme. Puedo entenderlo, pero necesito que me mire solo a mí. “El otro” está esperando la oportunidad. Ríe desde el espejo; lo zarandea incluso, hasta notarse en este plano como un ligero temblor. Cada vez gana más fuerza. Lo veo girar los ojos hacia el reloj: las 03:33. Siempre es la misma hora. Para él, el tiempo aquí es eterno, como para mí, aunque en su mundo solo pasen dos o tres minutos. Le vuelvo a gritar en la mente:- ¡Despierta, Lucas! Creo que lo conseguí. El aire deja de ser tan espeso y eléctrico. Lo veo cerrar los ojos de nuevo. Ahora le toca saltar de golpe de la cama, bañado en un sudor frío. Esta vez he podido salvarlo, pero debe tener más cuidado. Tal vez la próxima vez sea tarde...

CITA DE LA SEMANA

La emoción más antigua y más fuerte de la humanidad es el miedo, y la clase más antigua y poderosa del miedo es el temor a lo desconocido».

– H. P. Lovecraft, El horror sobrenatural en la literatura.

RECOMENDACIÓN DE LA SEMANA

LOS CAMINANTES DE CARLOS SISÍ



¿Qué ocurriría si los muertos regresaran y la supervivencia dependiera de permanecer unidos? En esta novela, Málaga se convierte en el escenario de una pesadilla zombi en la que un grupo de supervivientes lucha por seguir adelante mientras descubre que el peligro puede esconderse donde menos lo esperan. Una propuesta para quienes disfrutan del terror, la tensión y las historias que no dan tregua.

Michael Perrier y Manmen Lendínez, en representación de la Asociación Mijeña Amigos de la Literatura.

Literatura de Mijas
Asociación Mijeña Amigos de la Literatura

La 'Luz del Sur' llega a la Casa Museo

La pintora rusa Anna Stebakova expone hasta el 16 de noviembre una colección de acuarelas con paisajes típicos andaluces

Isabel Merino

El viernes 23, **Anna Stebakova** celebró su cumpleaños de una manera muy especial, con la puesta de largo de su exposición en la Casa Museo de Mijas Pueblo, donde acudieron numerosos amigos y conocidos para felicitarla por partida doble. De nacionalidad rusa, Anna lleva 14 años afincada en España, concretamente en Arroyo de la Miel, un país del que le cautivaron las coloridas estampas de los pueblos de Andalucía. "Hay varios cuadros dedicados a Mijas, a las calles blancas, me gusta mucho Andalucía y también me encanta pintar el mar, el agua. La vida en España me parece que es muy colorida, hay muchas fiestas, mucho sol y es por eso que me parece que el color es muy importante", explicó la artista.

La colección de pinturas que expone en la Casa Museo de Mijas Pueblo hasta el 16 de noviembre se compone de 27 lienzos, la mayoría de ellos acuarelas, aunque también es posible encontrar algunos óleos y acrílicos. Entre ellos, observamos algunos rincones emblemáticos del pueblo, como la calle Muro.

Una vida dedicada a la pintura

Anna asegura que lleva pintando toda su vida, afición que combinó con su profesión como diseñadora de interiores. Sin embargo, reconoce que, desde que se trasladó a España, dedica más tiempo a la pintura, ha participado en diversos concursos y ha expuesto sus obras tanto en muestras individuales como colectivas. "La sensibilidad de Anna con respecto a la Costa del Sol y el sur de España en general se ve plasmada en una obra muy interesante, con mucha luz y una técnica muy atractiva", opinó el concejal de Cultura, **Juan Carlos Maldonado** (PMP). El edil aseguró que el ánimo del departamento de promover exposiciones durante todo el año es continuo en los tres espacios con los que cuenta el municipio y, en este sentido, adelantó que "estamos también trabajando con otros espacios expositivos privados, sobre todo hoteles, porque algunos artistas nos han propuesto la posibilidad de alianzas que les permitan llegar a un público más internacional y a un turismo más sensible con el tema cultural".

La muestra de Anna Stebakova tiene además un tinte solidario, puesto que un porcentaje de los fondos derivados de las ventas se destinará a varias organizaciones benéficas.


La pintora Anna Stebakova celebró su cumpleaños el mismo día de la inauguración de su exposición / **M.C.**



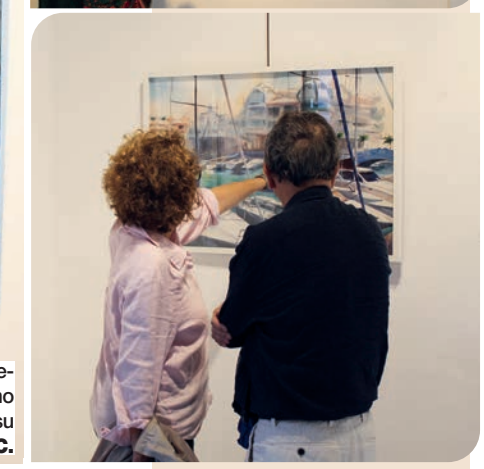


El edil de Cultura, Juan Carlos Maldonado, junto a la artista / **M.C.**





TEATRO

Solidaridad y cultura se dan la mano en el espectáculo 'Las mil y una noches con Mozart'

La obra se celebrará el próximo 14 de noviembre a beneficio de AFA Fuengirola-Mijas Costa en el Teatro Manuel España

C. Luque. Solidaridad y cultura se vuelven a dar la mano en el espectáculo 'Las mil una noches con Mozart', que combina danza oriental, tribal fusión y acrobacias bajo los acordes de este gran compositor musical a beneficio de AFA Fuengirola-Mijas Costa.

El Teatro Manuel España de Las Lagunas acogerá de nuevo este espectáculo de danza y 'performance'. La cita es el próximo 14 de noviembre, a partir de las 20:00 horas, con entrada solidaria.

El concejal de Cultura, **Juan Carlos Maldonado** (PMP), afirmó que "desde nuestra delegación estamos encantados de acoger en el teatro esta iniciativa solidaria. Agradecemos el empuje de la asociación María Zambrano, que siempre es muy activa y con inquietudes solidarias y culturales y que plantean muchas iniciativas que desde el Ayuntamiento acogemos con mucho cariño".

La directora del espectáculo y bailarina, **Esther Alcántara**, conocida profesionalmente como Esalim, explicó que "interpretamos el clásico cuento de 'Las mil y una noches', pero en este caso las historias que cuenta Scheherezade son danzas, las acciones del sultán son acrobacias, además incorporamos un personaje de 'La flauta mágica' de Mozart que se llama La Reina de la Noche, que hace también danza y fusión".

Este 'show' está inspirado, en cuanto al guion, en una de las teorías vitalistas de Nietzsche, e incluye danza egipcia con música árabe, acrobacias y equilibrismo, danza sufí, y efectos visuales de videomapping.

Apoyo

La Asociación de Vecinos María Zambrano colabora en la organización del evento, su vicepresidente, **José Hidalgo**, manifestó que su colectivo "colabora con la publicación del cartel, la venta de entradas y el apoyo al grupo. Siempre estamos dispuestos a echar una mano a los distintos colectivos. Siempre queremos lo mejor para el barrio y para el pueblo".

Agradecimiento

Por su parte, **Paqui Lebrón**, presidenta de la asociación AFA Fuengirola-Mijas Costa, se mostró "agradecida por la unión nuevamente entre cultura y solidaridad. Necesitamos mucha ayuda, ya que estamos atendiendo en los tres centros y toda colaboración es poca. Tenemos muchos gastos de personal, mantenimiento, etc., así que estamos muy agradecidos con todos por acordarse de nosotros".


El edil de Cultura, Juan Carlos Maldonado (dch.), junto a Paqui Lebrón (2ª dch.), Esther Alcántara y José Hidalgo / **C.L.**

Las entradas tienen un precio de 8 euros para adultos y 5 para niños, ya pueden reservarse a través del número de WhatsApp 632 954 322 o en los puntos de venta habituales de AFA en Los Pacos y Fuengirola, así como en taquilla desde dos horas antes del espectáculo.

RESERVAS

A través de WHATSAPP 632 954 322 o en los puntos de venta habituales de AFA en Los Pacos y Fuengirola, así como en taquilla desde dos horas antes del espectáculo



Teatro Manuel España

14 Nov. | 20 horas

8 EUROS PARA ADULTOS Y 5 PARA NIÑOS,

El Teatro Manuel España acogerá el viernes 4 de diciembre una cita flamenca con artistas locales y entradas a 10 euros


El concejal Maldonado, junto a la presidenta de la asociación de Mujeres Mijitas, Juana Bueno, José Miguel Fernández, paciente de ELA, y otras miembros de la asociación / **A.M.**

Mujeres Mijitas organiza una zambombá solidaria en apoyo al ELA

Alicia Moreno

Música, baile y solidaridad se darán la mano el viernes 4 de diciembre en el Teatro Manuel España, que acogerá, a partir de las 18:30 horas, una zambombá benéfica organizada por la Asociación Sociocultural de Mujeres Mijitas en apoyo a las personas con esclerosis lateral amiotrófica (ELA). El espectáculo, en el que también colabora Mijas Comunicación, estará presentado por el humorista **El Morta**, y reunirá a diferentes artistas y agrupaciones para contribuir a la investigación de esta enfermedad, que afecta a más de 4.000 personas en España.

La propuesta contará con las bailaoras **María José Bueno**, **Evelyn Bravo**, **Raquel de Luna** y **Jessica Ruiz**, además de los grupos flamencos Alma y Sal, el coro rociero Canta Marbella y el Coro Unión del Cante, junto a **Enrique Heredia** y **Miguel Rojas**. Las entradas tienen un precio de 10 euros y pueden adquirirse en Modas Azahara y en las asociaciones Avatés y Mijitas.

El concejal de Cultura, **Juan Carlos Maldonado** (PMP), destacó el compromiso del Ayuntamiento con este tipo de iniciativas y ha defendido el papel de la cultura como herramienta de apoyo social. "El Ayuntamiento y Cultura tienen que ser un instrumento al servicio de la sociedad, y qué mejor motivo que este". En este sentido, recordó la situación de **José Miguel Fernández**, docente y antiguo presentador de Mijas Comunicación muy querido en el municipio y afectado por la enfermedad, como ejemplo de la importancia de respaldar tanto a quienes la padecen como a las asociaciones que trabajan para mejorar su situación.

El edil agradeció la implicación de Mujeres Mijitas y animó a los ciudadanos a asistir al espectáculo, que definió como una oportunidad para disfrutar de una propuesta artística mientras colabora con una causa solidaria.

Por su parte, la presidenta de la asociación organizadora, **Juana Bueno**, expresó su deseo de que la convocatoria cuente con una amplia respuesta vecinal. "Esperamos que haya mucha participación y mucha colaboración por parte de todos los mijeños y las mijeñas y que llegue al mayor número posible de personas", manifestó.

La iniciativa busca recaudar fondos para avanzar hacia una cura de la enfermedad

A su vez, Fernández puso el acento en la importancia de iniciativas como esta para quienes conviven con la ELA, cuya principal esperanza es que la investigación permita encontrar cuanto antes una cura. "Es nuestro sueño, es nuestra ilusión. Y todo lo que sea contribuir a la investigación es un paso importante para nosotros, para darnos ánimo cada día", explicó.

El paciente también agradeció la solidaridad de quienes se sumen a la convocatoria y destacó el trabajo de la asociación organizadora. "Han tenido esta idea maravillosa y yo les he echado un cablecillo. El día 4 tenemos que estar aquí todos. Yo, a pesar de mis dificultades físicas, y otros enfermos que van a venir, estaremos presentes. Si nosotros venimos, la gente que no tiene ese problema y quiere echar un cable, que sea solidaria, pues le agradecemos un montón que esté aquí". Asimismo, quiso reconocer la labor de Mujeres Mijitas, la asociación mijeña que ha puesto en marcha esta iniciativa, y agradecerles que hayan impulsado una propuesta tan necesaria.

La zambombá se presenta así como una oportunidad para respaldar a las personas afectadas por esta enfermedad y sus familias, además de contribuir a dar visibilidad a la necesidad de seguir avanzando en la investigación.

LO TUYO ES PURO...

El monólogo de Guelmi y la obra de Torrijos llenan el Manuel España de público

Dos propuestas muy dispares se convierten en sendos éxitos sobre las tablas del teatro lagunero




▲ Representación de 'El desembarco' sobre Torrijos.
▼ El cómico Guelmi. Ambos espectáculos llenaron el teatro / **M.C.**





F.M.R. La programación del Teatro Manuel España ha registrado en los últimos días una doble cita con las artes escénicas que ha congregado a numeroso público en torno al humor y a la recreación histórica de la mano de propuestas de calado muy diferente. Así, el viernes 23, el escenario lagunero acogió la puesta en escena de 'El desembarco', una obra de la compañía Historia Viva Málaga que unió teatro, música y flamenco para narrar el intento de levantamiento liberal protagonizado por el general José María Torrijos y sus 48 hombres en 1831 frente al absolutismo de Fernando VII. La representación contó con la narración de **Lucía Cordero** en el papel de Luisa Sáez, la viuda del líder militar, reivindicando los valores constitucionales de 1812 a través de una cuidada fusión de interpretación y cante.

Al día siguiente, el humorista jienense **Guelmi** subió a las tablas el sábado 24 para presentar su monólogo 'Suerte de manicomio', un espectáculo de comedia que abordó con un lenguaje desenfadado las situaciones absurdas de la vida cotidiana. El cómico, muy popular en las redes sociales, interactuó con los asistentes en una sesión de lleno casi absoluto para reflexionar sobre la convivencia en pareja, las manías domésticas o la juventud actual.



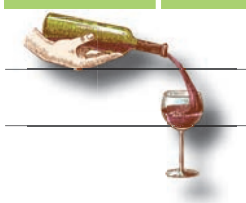

El buen yantar

Bodegas locales y queserías de autor rubrican el éxito rotundo de esta ya tradicional cita gastronómica mijeña

Alberto Lago / F. M. Romero
Diseño: F.M.R.



Alejandro Jaime es el presidente de ACIM.


Fotografías: A.L. / M.C.





El triunfo del paladar

VIII Festival del Vino y el Queso de Mijas

La plaza Virgen de la Peña se transformó el pasado fin de semana, del viernes 23 al domingo 25, en el eje gastronómico de la provincia. La VIII edición del Festival del Queso y el Vino superó las expectativas de asistencia, consolidando un formato que aúna los mejores caldos con los productos artesanales andaluces. Impulsada de forma conjunta por el área de Vía Pública y la Asociación de Comerciantes e Industriales de Mijas (ACIM), la cita se ha convertido en un dinamizador del núcleo histórico, posicionándolo como un referente de ocio tanto para vecinos como para turistas.

En este sentido, la alcaldesa, **Ana Mata** (PP), que inauguró el evento recorriendo los expositores junto a la concejala de Vía Pública, **Melisa Ceballos** (PP), y los ediles de su equipo de gobierno **Juan José Torres Trella** (PP) y **Mari Francis Alarcón** (PP), señaló que este festival es "una oportunidad para pasarlo bien y disfrutar de un sitio tan bonito y único como es Mijas Pueblo". La regidora defendió la proyección de la iniciativa, asegurando que "cada año va mejor, con muy buen ambiente, y no solamente se acercan los residentes, sino también aquellas personas que vienen a visitarnos y de repente se encuentran con esta oportunidad gastronómica". En este sentido, el concejal de Turismo, **Francisco Jerez** (Vox), incidió en que "la gastronomía es uno de los grandes atractivos de Mijas y este festival permite descubrir el trabajo de nuestros hosteleros y la calidad de los productos de nuestra provincia", de modo que "estas citas suman motivos para visitarnos también fuera del verano".

El tejido empresarial mijeño y los productores autonómicos conformaron un escaparate de veinte expositores. La concejala Ceballos subrayó el impacto de la convocatoria ya que "llevamos ocho años con este evento y se ve que es una maravilla, a la gente le encanta el queso, le encanta el vino y, sobre todo, disfruta del ambiente y de la música en directo. Hay catorce establecimientos de Mijas, de los distintos sectores de restauración, y tenemos seis de queso que vienen de todas partes de Andalucía, por lo que sigue siendo esta cita un esperado encuentro para todos".

Y todos contentos

El balance definitivo desde el sector comercial confirmó las excelentes sensaciones. El presidente de la ACIM, **Alejandro Jaime**, señaló que los empresarios están "muy contentos" con el desarrollo de los tres días, remarcando que "el sábado 24 fue el día de mayor afluencia de público de las ocho ediciones de este festival". Jaime manifestó su deseo de consolidar la fórmula: "Ojalá se repita, porque estamos todos los comerciantes muy satisfechos con la edición de este 2026, ver la plaza llena de visitantes fue una alegría".

Innovación y tradición en la copa

En el apartado de restauración local, el clasicismo convivió con las nuevas tendencias culinarias. **Fran Ortiz**, gerente de Corte de Autor, analizó el éxito de su innovación



EL VEREDICTO del público

La respuesta de los asistentes al Festival del Vino y el Queso avaló la propuesta del consistorio y los comerciantes mijeños, favorecida por las actuaciones musicales en directo. Martín España, vecina de Mijas Pueblo, no ocultó su entusiasmo en la inauguración pidiendo que "dure mucho tiempo porque esto es una maravilla". Por su parte, Marisa Perona, antigua residente que apuraba sus vacaciones en el municipio, relató su experiencia a pie de barra diciendo que "hemos cogido cuatro variedades de quesos y está todo muy rico. Nos gusta mucho el queso y el vino, ha sido el evento perfecto". La atmósfera festiva contagió a grupos de todas las edades. Los asistentes Vicente Caballero y Dani González elogiaron la organización del recinto, mientras que desde los municipios vecinos también acudieron hedonistas dispuestas a darle el visto más que bueno a los productos. El grupo de marbellíes formado por Eusebio Rojas, Valentín Rodríguez y Mabi Chamorro resumió su ruta gastronómica: "Llevamos tres vinos y cuatro tapas. Hemos probado un surtido de quesos, la ensaladilla rusa que está buenísima y una tapa de salchichón. A nivel gastronómico nos gusta el buen jamón, el buen queso y esperamos que en algún momento haya también un festival de la paella". El guante está lanzado, a ver si alguien lo recoge y actúa en consecuencia.


La plaza Virgen de la Peña se llenó hasta la bandera el sábado 24.





Los restauradores locales terminaron contentos.









La alcaldesa Ana Mata inauguró el festival con parte de su equipo de gobierno.



comercial ya que "este es nuestro tercer año y, como siempre, sorprende. Es un evento que llama a mucha gente de todos los alrededores y estamos muy contentos. Este año hemos apostado por empanadas de atún y de pollo que están triunfando, pero sobre todo por la gilda porque últimamente está muy de moda y lo cierto es que hemos acertado, la acogida ha sido estupenda, lo hemos vendido a un nivel absurdo".

Los bastiones tradicionales tampoco defraudaron a su clientela. **Amparo Tejón**, dueña de La Bodega del Pintor, reivindicó la esencia de su local de modo que "La Bodega del Pintor apoya siempre todo lo que se hace en Mijas. Ofrecemos vino, cava, refrescos y una tapita para acompañar, porque beber vino sin nada no se puede. Tenemos montaditos, tortilla de patata, lomo en manteca, lomo en aceite... y cositas que se pegan al riñón. Nuestro fuerte es el Rioja y el Ribera".

En contraste, los debutantes también encontraron su espacio y volumen de negocio. El restaurante La Terraza apostó por una carta variada. **Jonathan Aragón**, representante del negocio, destacó que "tenemos diferentes tipos de vino, jamón, surtido de salchichón ibérico cordobés, jamón al horno, y vamos a traer más variedad de comida: vamos a poner una paella y vamos a traer unos callos". Sus compañeros en la barra, **Casandra García** y **Juan Antonio Jiménez**, valoraron la incursión como "bastante buena", precisando que "estamos ofreciendo Riberas, blancos, vinos que no se suelen ver mucho por aquí como el 'Pinot Noir', y Tío Pepe. Los rosados y los blancos es lo que más se está vendiendo".

Entre los productores queseros, la oferta abarcó desde elaboraciones clásicas hasta apuestas de vanguardia. **Bea Romero**, al frente de un expositor desplazado desde Colmenar, detalló su género: "Estamos especializados en queso de cabra. Traemos un queso de leche cruda madurado, queso crema con aceite de salvado de trigo y dulce de calabra. Es un queso artesanal que está teniendo una buena aceptación; la gente lo prueba y luego viene por una cuña o por medio queso. El que más se llevan es el semicurado, que es muy blandito y cremoso, y el curado, que tiene un sabor más fuerte". Desde Sevilla, **Iñaki Xalabarde** confirmó el ritmo frenético de ventas, ya que "llevo cuatro o cinco años participando y la feria está yendo muy bien este 2026, es una locura". Las degustaciones gratuitas a pie de mostrador también corrieron a cargo de firmas como Quesos Artesanos Sánchez Palencia, cuyo responsable, **Julio Sánchez**, explicó que "tenemos quesos muy especiales, algunos con pesto, otros con chile, quesos con canela y trufa, y también tenemos los quesos de toda la vida". Una cita, por tanto, más que consolidada en el calendario de eventos mijeño.



La Peña Caballista Mijeña se reúne en una jornada de convivencia

El encuentro, celebrado el sábado en El Esparragal, puso de manifiesto la afición por el mundo ecuestre y las tradiciones vinculadas al caballo

Beatriz Martín

La Peña Caballista Mijeña celebró el sábado 24 una jornada de convivencia en El Esparragal, que reunió a socios, familiares y amigos en torno a una de las grandes pasiones del municipio: el mundo del caballo. Más de 120 socios se inscribieron en la comida organizada por el colectivo, una cita abierta también a la ciudadanía en general y que volvió a demostrar el arraigo de la afición ecuestre en Mijas.

Según las cifras que maneja la propia asociación, el municipio cuenta con el mayor censo equino de Andalucía. Una realidad que refleja la estrecha relación de Mijas con el caballo, el campo y la naturaleza, y que se hizo patente durante este encuentro, en el que participaron numerosos aficionados de distintas procedencias.

La presidenta de la Peña Caballista Mijeña, **Ana Guerrero**, destacó el crecimiento de la asociación y su implicación en las celebraciones locales. “Hemos estado este año intentando estar presentes en todos los eventos como romería u otras fiestas, apoyando, y es verdad que cada vez somos más socios, gente de fuera, gente de países distintos que quieren apoyar a la Peña Caballista Mijeña”, señaló.

La jornada contó también con la presencia de la alcaldesa de Mijas, **Ana Mata** (PP), a quien las integrantes de la peña hicieron entrega del polo que visten las socias de la entidad, una prenda que recibieron todas ellas durante la convivencia.


La cita incluyó un almuerzo / **M.C.**


La alcaldesa, Ana Mata (3ª dch.), y el vicecoordinador de Vox Mijas, Edmundo Alarcón (izq.), con la presidenta de la Peña Caballista Mijeña, Ana Guerrero / **M.C.**



Las tradiciones en valor

Mata puso en valor la tradición ecuestre del municipio y recordó la historia del antiguo hipódromo de Mijas. “Siendo de aquí, hay que ser aficionado al mundo del caballo y sobre todo también sentirse orgulloso por esa gran cantidad de caballos que tenemos en nuestra tierra. Además, Mijas ha tenido históricamente un hipódromo, en el que espero que próximamente podamos ver también esa afición ahí reflejada”, afirmó.

Por su parte, en declaraciones posteriores, el concejal de Ganadería, **Eloy Belmonte** (Vox), puso en valor la iniciativa de la Peña Caballista Mijeña. “Es importante contar con asociaciones activas, con ilusión y ganas de organizar actividades que reúnan a la gente. El mundo del caballo en Mijas tiene mucha vida más allá de las ferias y romerías, y encuentros como este son una buena muestra de que hay una afición que se mantiene viva durante todo el año gracias al entusiasmo de quienes la comparten”, señaló.

La actividad también tuvo su espacio para los más pequeños, que pudieron disfrutar de un paseo en un carruaje tirado por ponis. Una propuesta con la que la peña contribuye a acercar el mundo del caballo a las nuevas generaciones y a mantener vivas las tradiciones locales.

Tras esta jornada de convivencia, la Peña Caballista Mijeña ya mira a sus próximas citas. La tradicional comida de Navidad figura entre los encuentros previstos, aunque, antes, la asociación prepara otro evento que espera anunciar próximamente.

SOLIDARIDAD

20 años de historia de Apaffer ayudando a los demás

La entidad homenajeó a las socias fallecidas y agradeció las dos décadas que llevan trabajando con gran compromiso





El acto, celebrado en Fuengirola, contó con la presencia de las socias de Apaffer y de la edil Melisa Ceballos, entre otros / **Apaffer.**

Redacción. La Asociación de Pacientes con Fibromialgia, Fatiga Crónica y otras Enfermedades Reumáticas de Mijas y Fuengirola (Apaffer) conmemoró el viernes 23 su vigésimo aniversario con un acto cargado de emoción, recuerdos y agradecimiento. La celebración tuvo lugar en la Tenencia de Alcaldía de El Boquetillo, en Fuengirola, y contó con la presencia de la alcaldesa, varios concejales, patrocinadores, socias y representantes de otras asociaciones. La jornada sirvió para poner en valor los veinte años de trabajo de una entidad nacida de la iniciativa de un grupo de mujeres en Mijas Pueblo, unidas por la voluntad de apoyarse mutuamente. Desde entonces, Apaffer ha mantenido su compromiso con las personas que conviven con estas patologías, promoviendo el acompañamiento, el apoyo y la mejora de su calidad de vida.

Uno de los momentos más emotivos del encuentro fue el homenaje a las socias fallecidas. Un recuerdo especial a todas aquellas mujeres que formaron parte de la asociación y que contribuyeron a construir esta historia.

Durante el acto, la presidenta de Apaffer, **Mercedes González**, expresó su agradecimiento a las personas que han hecho posible la continuidad de la entidad, con una mención especial a las socias, las distintas juntas directivas y las anteriores presidentas. “Estoy muy agradecida a las socias que han colaborado con nosotros en estos años, porque Apaffer existe gracias a esas personas que están en la asociación o han estado. También quiero agradecer a la junta directiva y a las presidentas que han pasado por aquí. No es nada fácil hacer lo que hemos hecho y llegar hasta donde hemos llegado”, destacó.

Un aniversario que, además de mirar el camino recorrido, reconoce a todas las personas que han contribuido a consolidar la asociación y refuerza la voluntad de continuar trabajando.

EVENTO


Llegar a este tipo de certámenes requiere muchas horas previas de entrenamiento. / **M.C.**

Más de un centenar de perros ponen a prueba sus cualidades en Calahonda

I.P. Más de un centenar de perros participaron en el VI Concurso Nacional Canino, celebrado en el Centro Comercial Los Olivos de Calahonda. El concurso contó con un total de 112 perros de 58 razas, divididos en 11 grupos reconocidos por la Federación Internacional. A través de diferentes pruebas, el jurado fue comparando la morfología de cada uno de ellos, explicó **Manuel Ramírez**, presidente de la Sociedad Canina Costa del Sol: “El mejor de cada una de las razas va pasando a las diferentes finales, donde se mira su carácter, temperamento y funcionalidad, el nivel de obediencia y que no tenga problemas de salud, entre otros criterios”.

Fue un evento en el que pudimos comprobar la peculiaridad de cada raza de perro, empezando por los simpáticos caniches de **Olga Semenova** y **Marta de los Santos**, quienes apuntaron que “son perros de compañía, muy amables y muy cariños” y que “antiguamente se usaban bastante para cazar, para pruebas de deporte e, incluso, para trucos de circo, porque son muy inteligentes”.

Llegar hasta este tipo de concursos implica numerosas horas de entrenamiento y, cómo no, de recompensas al animal, aseguró la pequeña **Leyre Tomás**, “porque tenemos que premiarles para todo, cuando andan, cuando levantan la oreja, cuando levantan la cola...”.

La jornada del domingo también reflejó el amor y la predilección que muchas personas sienten por sus mascotas.



Con las actuaciones de las bailaoras María José Bueno, Evelyn Bravo, Raquel de Luna y Jessica Ruiz, el grupo flamenco 'Alma y sal', el coro rociero 'Canta Marbella' y el coro Unión del Cante junto a Enrique Heredia y Miguel Rojas

MIJASCOMUNICACIÓN · A.V.A.T.E.S · Rótulos Ruamar.es · Agente Exclusivo Allianz · Juan Manuel Medina Seguros e Inversiones · tu agente de confianza · AZAHARA MODA FLAMENCA · Asociación de Mujeres · Asociación Socio Cultural de Mujeres Mijitas · Mijas Ayuntamiento Cultura

Estrellas de Iberia llena La Cala de música y danza

El encuentro sirvió también para visibilizar la labor de las asociaciones Sembrando Sonrisas y Diksha España y celebra su segunda cita este domingo 1 de noviembre

Beatriz Martín

La música, la danza y las tradiciones de distintos rincones del mundo han tomado el escenario de La Cala con una nueva edición del Festival Internacional Estrellas de Iberia. El encuentro regresó a Mijas con un elenco de 400 bailarines de diferentes nacionalidades, entre ellos representantes del municipio, para acercar al público la riqueza cultural de países como Bulgaria, Perú, Bolivia, Ucrania, Rumanía y España. La Tenencia de Alcaldía de La Cala acogió el martes 27 la primera de las dos jornadas previstas, en la que los asistentes pudieron disfrutar de los ritmos y los pasos tradicionales de Bulgaria, Perú, Bolivia y España, con la participación de la UP de Mijas. La iniciativa está organizada por el Centro Búlgaro-Español Estreya en colaboración con la Concejalía de Cultura.


Maldonado y la gerente del Centro Búlgaro-Español Estreya / **M.C.**


El espectáculo contó con números de baile de diferentes estilos / **M.C.**

El festival apuesta por la cultura como punto de encuentro entre pueblos y nacionalidades. En este sentido, el concejal de Cultura, **Juan Carlos Maldonado** (PMP), destacó que "lo que pretendemos es a través de la cultura unir los pueblos. Mijas es un ejemplo de convivencia con 125 nacionalidades y el 46% de la población extranjera. Y la verdad que somos un ejemplo también de convivencia normalizada, donde hay una integración plena y la cultura, evidentemente, es un elemento para ello".

La gerente del Centro Búlgaro-Español Estreya, **Petya Evtimova**, subrayó el carácter abierto de esta propuesta cultural: "Es un festival abierto a todas las artes. Aquí pueden participar talentos de diferentes edades y ámbitos artísticos".

Estrellas de Iberia también reserva un espacio para la solidaridad con la participación de las asociaciones Sembrando Sonrisas y Diksha España. Ambas entidades aprovechan la afluencia de público para dar a conocer su labor y recaudar fondos destinados a sus proyectos de ayuda.

Rosa Planelles, presidenta de Sembrando Sonrisas, explicó que "nosotros estamos aquí cada vez que hacen un festival para que nos conozcan, sepan la labor que hacemos tanto aquí en Mijas como fuera de ella".

El Festival Internacional Estrellas de Iberia regresa este domingo 1 de noviembre a la Tenencia de Alcaldía de La Cala con su segundo espectáculo. La actuación comenzará a las 11:00 horas y contará con entrada gratuita. Una nueva oportunidad para viajar por el mundo a través de la música y la danza, descubrir otras culturas y disfrutar de una propuesta que combina tradición, convivencia y compromiso.

TALLER


Los participantes aprendieron a configurar una tarjeta de memoria con el sistema operativo / **Archivo.**

Mibu recupera clásicos de los videojuegos con una consola artesanal

A.M. La asociación Mibu celebró el sábado 24 un taller para aprender a construir una consola arcade con Raspberry Pi. La propuesta permitió a los asistentes descubrir cómo funciona este pequeño ordenador y cómo utilizarlo para ejecutar videojuegos de distintas generaciones. Durante la actividad, los participantes aprendieron a configurar una tarjeta de memoria con el sistema operativo y los juegos que querían utilizar. Después, conectaron el dispositivo a una pantalla y a unos mandos para poner en marcha la consola y disfrutar de los títulos seleccionados. Entre los protagonistas de la jornada destacaron Mario Bros, Donkey Kong y las primeras versiones de Mario Kart.

Pepe Cabeza, vicepresidente de la asociación, explicó que la iniciativa buscaba revivir la experiencia de las antiguas consolas de Nintendo y PlayStation a través de la emulación.

El vicepresidente también destacó la ilusión de los participantes más jóvenes, que se han acercado a estos títulos tanto por curiosidad como por las ganas de experimentar con ellos.

El taller despertó el interés de jóvenes con distintas motivaciones. **Jonathan Utrera**, que acaba de comenzar sus estudios de desarrollo de aplicaciones web, se inscribió para ampliar sus conocimientos informáticos.

Por su parte, **Javier Oliver Gálvez** acudió con la intención de aprender algo más de programación. Durante la sesión descubrió cómo utilizar la Raspberry Pi y pudo jugar por primera vez a una versión clásica de Mario Bros, una experiencia que recomendó.

COLECTIVOS

Fuenmi celebra su XXXIV aniversario

La cita reunió el martes 27 a más de 200 empresarios del sector

C.L. La agrupación Fuenmi celebró el martes 27 su cena anual conmemorando su 34º aniversario, en la que se reunieron los representantes de los casi 400 negocios hosleteros que integran la entidad. El evento tuvo lugar en el club social Lew Hoad y se convirtió en una gran celebración para festejar el buen año en el sector.

Su misión como colectivo es clara: agrupar a pequeños y medianos empresarios para conseguir beneficios colectivos para este sector y convertirse en un grupo más fuerte ante los mayoristas, las grandes cadenas o las centrales de compra.

Según **Alejandro Cano**, administrador de Fuenmi, "lo que nos permite esta unión y estar agrupados es que los autónomos y pequeños negocios donde trabajan pocas personas puedan competir en precios con los grandes negocios porque conseguimos con la unión de todos precios de los proveedores que de otra manera no sería posible, y menos por nuestra propia cuenta".

Varios concejales del Ayuntamiento quisieron acompañar al colectivo. El concejal del equipo de gobierno **Juan José Torres Trella** (PP), dio "la enhorabuena al colectivo por su 34 aniversario" y dijo que "el grupo es muy importante. Entre otras ventajas, tienen una central de compras muy bien valorada entre todos sus integrantes que les ofrece grandes beneficios a nivel de proveedores, para que puedan obtener los mejores productos a los mejores precios. Es una agrupación muy asentada. Este sector es fundamental en nuestra zona".


Instalaciones del club social Lew Hoad donde se celebró el evento / **M.C.**


En el centro de blanco, Rosa María Porras, de Alboka Gastro junto a otros participantes / **M.C.**


Los ediles Torres Trella y Alarcón / **M.C.**


María de la Peña Moreno de La Reja junto a otros asistentes / **M.C.**

La cita anual se convierte en una gran fiesta y celebración, una jornada de convivencia entre los empresarios para compartir experiencias y un punto de encuentro para el sector hostelero de ambos municipios. Entre los empresarios, encontramos a dos reconocidos establecimientos de Mijas, por su antigüedad y experiencia en el sector. El primero es el restaurante La Reja. **María de la Peña Moreno** recordaba que "estamos en Fuenmi desde el principio, somos fieles. Nos aporta muchas ventajas, conocemos a otros negocios, nos da visibilidad, seguridad, garantía y el tema de los precios y las compras siempre es importante". Por su parte, **Rosa María Porras**, responsable de Alboka Gastro, comentaba que "llevamos 40 años de hostelería, ya que antes éramos El Olivar, y en Fuenmi también estamos desde el principio, desde que se fundó. Nosotros estamos muy contentos de estar aquí, nos acompañamos".

Desde Fuenmi se aprovechó la ocasión para animar a nuevos profesionales a integrarse en el colectivo. **Salvador Lucena**, su presidente, afirmó que "nosotros no somos grandes empresas, tenemos que estar juntos para conseguir más y competir. Cuando nos unimos hacemos una fuerza grande, es mucho mejor que todos luchemos por el conjunto".


Atletas y Dani Fernández en Motril /**CA Mijas.**


El Cueva de Nerja celebrando la medalla / **CAM.**


La carrera del relevo de Avril Macel / **CAM.**

Avril Macel se hace con el bronce en el nacional sub-20

La atleta del CA Mijas participa en el equipo del Cueva de Nerja, al ser filial, y se cuelga la medalla en Tres Cantos

C. Gallego

Un nuevo metal a nivel nacional para una atleta del Club Atletismo Mijas en el Campeonato de España de Atletismo por equipos sub-20 que se celebró en Tres Cantos el pasado fin de semana. El acuerdo de equipo filial del CA Mijas con el club Cueva de Nerja permite a los atletas destacados participar en esta competiciones del máximo nivel y ambas partes se benefician de ello.

Avril Macel Florez se trajo la medalla de bronce con el equipo sub-20 en el nacional e hizo una magnífica primera posta en el 4x100, aunque al final de la prueba el equipo, que fue 2º, fue descalificado por una ajustada pisada de línea de la última relevista.

Campeonato de Andalucía

También se celebró el Campeonato de Andalucía Oriental sub-12, el pasado sábado en Motril, pista en la que participaron varios atletas del club mijeño. **Franco Casado Enríquez** fue 8º en la categoría sub-12 de los 1.000 metros con una marca de 3.38,51. **Sofía Casado Enríquez** fue 2ª, sub-12, en la semifinal de los 60 vallas, con 10,86; y 8ª en la final con 11,04.

Además, la atleta compitió en los 60 lisos, prueba en la que hizo una marca de 9,70 siendo 6ª clasificada. Por último, **Julia Oliva Chamizo** fue 8ª en la semifinal de los 60 vallas, con un crono de 11,34; y 7ª en la final de la distancia con un tiempo de 14,76.

El entrenador del Club Atletismo Mijas, **Ola Karlsson**, declaró en el programa de Radio Mijas, En Juego, "estar muy contentos por la actuación en esa primera posta de Avril porque fue rápida y lástima de la descalificación, pero ella estuvo ahí y consiguió una nueva medalla nacional para el club". Ahora llega el andaluz de cross, suerte.

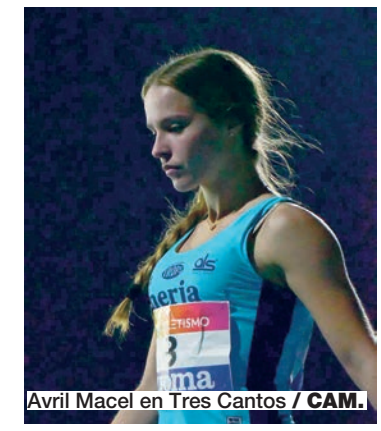
Avril Macel en Tres Cantos / **CAM.**

PÁDEL


Uno de los partidos del torneo / **M.C.**


Concejala, organización y voluntarias en la jornada del domingo / **M.Comunicación.**

123 parejas solidarias en el VII Torneo Desafío Duchenne en Mijas

Raquetas de Mijas, el escenario perfecto para el compromiso social

C.G. Duchenne Parent Project España tiene en Mijas y Fuengirola a un grupo de voluntarios que no para de trabajar para recaudar fondos para la investigación de esta enfermedad rara. Por séptimo año han organizado un torneo benéfico de pádel en Raquetas de Mijas con éxito de participación, 123 parejas.

"Es la séptima edición, han participado más de 120 parejas, muy contentas, ha sido un éxito", comentaba **Isabel Macías**, voluntaria de este colectivo. "No sabemos lo que se ha recaudado, pero como hay más parejas que el año pasado suponemos, casi seguro, que superaremos los 7.000 euros de la pasada edición y ojalá lleguemos a los 10.000 euros", añadió Macías.

El Ayuntamiento de Mijas colabora con la promoción del evento y los trofeos de las distintas categorías. La concejala de Deportes, **Mari Francis Alarcón** (PP), mostró su apoyo a este tipo de eventos que unen deporte y solidaridad: "ellos hacen una labor muy importante, abarcan Mijas y Fuengirola y por ello tienen un buen número de voluntarios que los apoyan".

Los ganadores de las distintas categorías fueron **Carmen Díaz** y **Nathalie Salar** en sub-12. **María Barbero** y **Abraham García** en mixtos C; **William Lindgren** y **Mickis Alveteg** en mixtos B; **Sofie Markunssen** y **Ana Aguilar** en 4ª femenina; **Niamh Packer** y **Florencia Castellanos** en 3ª femenina; **Barry Healy** y **Stephen Healy**, en 5ª masculina; **Samuel Kyed** y **Sebastian Brown** en 4ª masculina; **Ludvig Bengtsson** y **William Lindgren** en 3ª y **Jorge Pérez** y **Ramón Moreno** en 2ª. El club Raquetas de Mijas se vuelca con el evento del Desafío Duchenne cada año. "Para mí es el torneo del año, lo disfruto como si fuera de la organización, se nota cuando detrás hay un esfuerzo grande", dijo **Belén Pizarro**, directora del club.


La concejala del PSOE, Tamara Vera, en el torneo/ **M.C.**

VOLEY


Isoil Pérez y las jugadoras celebrando la victoria / **M.C.**

El júnior del CP Mijas Vóley sigue invicto tras su victoria ante el UDA Benalmádena

C.G. Tercer partido y tercera victoria del equipo júnior del Club Polideportivo Mijas Vóley por 3 a 0 ante el UDA Benalmádena el pasado sábado 24 en el polideportivo de La Cala de Mijas. Un partido que tuvo los siguientes parciales, 25-16 en el primer set, 25-23 en el segundo, el más ajustado, y 25-14 en el tercer y definitivo set. Mijas Vóley es primero en la clasificación del Campeonato de Málaga de la categoría con 9 puntos de tres partidos jugados, 3 victorias, 225 puntos a favor y 117 en contra para un coeficiente de 1,923. El equipo visitante es sexto con dos derrotas y una victoria, 181 puntos a favor, 193 en contra y 0,938 de promedio.

"Ha sido un buen partido, el equipo está haciendo bien las cosas desde que comenzó la liga y es un equipo en el que tenemos puesta nuestra confianza," declaró **Isoil Pérez**, técnico del equipo.


Remate por el centro de Diop en el partido / **M.C.**


Aurelio y Laszlo Kiss / **A.A.**


Angola, Poppe y Norris / **A.A.**


Ambartsumov y Torrico / **A.A.**


Mennhorst con la medalla / **A.A.**


Ignacio Padín / **A.A.**

Martial Art Academy, taekwondo de oro

La escuela de Calahonda celebra una gran actuación colectiva con el triple oro de Alejandro Torrico y cinco debutantes

C. Gallego/Art Academy

Martial Arts Academy, con sede en Calahonda, participó el pasado 24 de octubre en el Open de Taekwon-Do de Estepona 2026 con una expedición de 31 competidores. El equipo obtuvo destacados resultados en tul, que son formas técnicas, y combate, en una jornada que reflejó el trabajo realizado en la escuela y el compromiso de deportistas, técnicos y familias.

Entre las actuaciones más sobresalientes se encuentra la de **Alejandro Torrico**, que consiguió tres medallas de oro tras imponerse en tul y en las dos categorías de combate en las que participó. También lograron el doble oro **Hanna Mennhorst**, **Dominik Ambartsumov**, **Bernard Dovgan**, **Ignacio Padín**, **Benjamin Lockwood**, **Erik García** y **Bennett Rethy**.

Precisamente, Bennett protagonizó uno de los debuts más destacados del equipo al conquistar el oro en ambas disciplinas. Junto a él se estrenaron **Sofía Taylor**, con un oro y una plata; **Laszlo Kiss**, con oro en tul y bronce en combate; **Olga Ric**, con dos platas; y **Antonio Tomé**, con plata en combate. La actuación colectiva se completó con los oros en combate de **Laura Tovar**, **Camila Angola** y **Maya Dawson**, que también obtuvieron la plata en tul. **Alejandro Pizcueta** y **Martín Navas** consiguieron el oro en tul y la plata en combate, mientras que **Alejandro Almazán** y **Nicole Norris** sumaron oro en tul y bronce en combate. **Leo Muñoz**, **Francisco Rapela** y **Nahuel Carrera** también se proclamaron campeones en combate.

El resto de la expedición contribuyó con nuevas medallas y experiencias que forman parte del crecimiento del equipo. Para la academia, "el valor de la jornada reside tanto en los resultados como en la actitud de sus deportistas: el respeto a los rivales, el apoyo entre compañeros y la capacidad de seguir aprendiendo después de cada participación" comentó a Radio Mijas el director de Martial Arts Academy, **Gonzalo Grillo**.

TAEKWONDO

23 medallas para el TKDPRO en la primera competición de la temporada en Estepona

El club local firma una destacada actuación con nueve oros, once platas y tres bronces en una competición con 315 deportistas

C.G./TKDPRO El Club Taekwon-Do TKDPRO firmó una destacada actuación este sábado, 24 de octubre, en la Copa ITF Estepona 2026, donde consiguió un total de 23 medallas: nueve de oro, once de plata y tres de bronce.

La entidad acudió a la cita con una delegación integrada por 15 competidores, cinco coaches y tres árbitros, que representaron al club en una nueva edición de este campeonato, consolidado como punto de encuentro para deportistas de diferentes procedencias.

La competición reunió a 315 participantes inscritos, procedentes de clubes de distintos puntos de Andalucía, así como de Benicasim y Mallorca. A lo largo de la jornada, los deportistas midieron sus habilidades en las modalidades de tul, formas técnicas, y combate deportivo ITF, dos disciplinas que pusieron a prueba tanto la precisión técnica como la preparación física y táctica de los participantes. El balance final de 23 metales supone un importante resultado para el TKDPRO, que regresó de la cita esteponera con nueve títulos y un amplio medallero, fruto del trabajo desarrollado por sus deportistas y el equipo técnico.

Consiguieron oro: **Gabriela Flecha**, **Ian García** y **Andrea Wilkenschildt**. Plata: **Carmen Ruiz**, **Ainara Elena** y **Samuel García**. Y bronce: **Tatiana M Pereira**, **Diego Domínguez**, y **Maksym Balkovyy**. En combate, oros para Tatiana, **Alexis García**, Ainara, **Javi Prados**, **Adam González** y platas para Tatiana, **Iván Muñoz**, **Alejandro Escobar**, **Diego Domínguez**, Samuel, Maksym, Ian, y **Manuel Ruiz**.



Adam en tul en Estepona / **TKD.**


Adam y Sami / **TKDPRO.**


Carmen en el tatami / **TKDPRO.**


Tatiana en tul, formas / **TKDPRO.**

TAEKWONDO

Aritz Parvin Casas, plata en la Supercopa de Andalucía de Alhaurín de la Torre

El alumno del CD Tigre y Dragón no acusó su salto a la categoría júnior y -73 kilos


El podio de la competición en la Copa Andalucía / **CDTD.**

C.G. Alhaurín de la Torre acogió el pasado fin de semana la Supercopa de Andalucía de la Federación Andaluza de Taekwondo, competición en la que participó el CD Tigre y Dragón de Las Lagunas para competir al más alto nivel firmando una destacada actuación de **Aritz Parvin Casas**. El deportista mijeño se estrenaba en la categoría júnior y con un nuevo peso, -73. Parvin demostró, pese al salto, madurez, carácter y una excelente preparación física sobre el tatami.

Aritz tuvo un brillante camino hasta la final con un enfrentamiento en primera ronda exigente que resolvió con acciones certeras al casco para adjudicarse el parcial.



Aritz con la bandera del club deportivo Tigre y Dragón / **CDTD.**

El segundo cruce fue ante un rival de gran nivel que se impuso en el primero y le obligó a remontar con una jugada magistral a la cabeza. Ya en la pelea por el oro, el cansancio acumulado se hizo notar y finalmente consiguió el subcampeonato de la Copa de Andalucía.

Buen momento de forma para afrontar el Campeonato de Andalucía júnior que se celebrará el próximo 7 de noviembre.


Victoria del CD Mijas en Fuengirola / **Fotosdisparo Mijas.**


Partidazo entre el Poli y el Betis Deportivo / **M.C.**



La Federación aplaza la Copa del Rey por el trágico accidente ferroviario de Toledo

El CP Mijas-Las Lagunas está a la espera de que la Federación le apruebe las fechas propuestas para el partido ante el Jaén

C. Gallego

Lo que prometía ser un miércoles brillante en lo deportivo, más allá del resultado por la participación del equipo lagunero en la primera eliminatoria de la Copa del Rey, se volvió un día negro con la noticia que llegaba a primera hora de la mañana del accidente de Urda en Toledo. A medida que se fueron conociendo las cifras de fallecidos, las instituciones iban cancelando sus agendas de eventos, y la Real Federación Española de Fútbol decidió aplazar los 24 partidos previstos para la jornada, entre ellos, el que se iba a jugar a las ocho de la tarde en Estepona entre el CP Mijas-Las Lagunas y el Real Jaén. Al cierre de esta edición aún no se conocía la fecha y hora de ese partido que será pronto por la cargada agenda de los equipos participantes.

El equipo sigue entrenándose de cara al partido del domingo, 1 de noviembre, a las 12:00, en casa del Marbella. En primera andaluza, victoria importante del CD Mijas en el campo del UD Fuengirola-Los Boliches, 1-2, un Mijas que juega en casa el sábado, 17:00, ante el Ronda. El CP Mijas-Las Lagunas, por su parte, sumó un punto destacado en el campo del Atco. Coín y este sábado, 17:30, juega en el Juan Gambero Culebra ante el CD Campanillas.

Jornada de descanso

En segunda andaluza, el Candor sigue con su inicio arrollador y sumó su séptima victoria en liga ante el Ardales. Y ya descansa hasta el 8 de noviembre que juega en Campillos. También descansa la tercera andaluza con un CD Mijas que perdió en casa ante el Estación, 0-2, y que

Descanso para la 2ª y 3ª andaluza este próximo fin de semana

jugará en Benaoján. Y el Cala Mijas que empató en casa ante el Alhaurino, 1-1, y viajará a Atco. Estación.

El fútbol femenino sí tiene jornada con el Candor vs Estepona CF, el sábado, 18:30. Y El Palo CD vs Torreón Cala Mijas, el domingo 1, 18:00 h.

TENIS DE MESA

Victoria del primera andaluza del Mijas ante El Palo y derrota del tercera ante El Lugá

Ambos partidos se jugaron en la ciudad deportiva el sábado con un nivel alto deportivo y un primera que sigue arriba


Panorámica de los partidos del pasado sábado / **M.C.**

C.G. Doble enfrentamiento del Club Polideportivo Mijas Tenis de Mesa en el fin de semana, por un lado el equipo de primera andaluza ante El Palo, enfrentamiento que se llevó Mijas por 4 a 2, siendo ahora 4º en la clasificación, igualado a puntos con el segundo y tercero, 8 puntos, con tres victorias y una derrota.

Por otro lado, el equipo de tercera andaluza, que sumó su segunda derrota de la temporada, 1-5, ante El Lugá, equipo de Alhaurín el Grande. El equipo cierra la clasificación de este grupo. Los enfrentamientos fueron: **Roberto** frente a **Oliver**, 3-1 para el 1-0. **Ángel** ante **Alfonso**, 3-0


Uno de los partidos de la mañana en la ciudad deportiva / **M.C.**

de parcial, 2-0; y **Ramón** ante **Francisco**, 3-0 para el 3-0 en la general. El resto de cruces fueron Ángel-Oliver, 3-0, para el 4-0 de resultado general; Roberto ante Francisco, el único partido que ganó Mijas, 3-0 para el 4-1; y Ramón frente a Alfonso, 3-0, para el resultado final de 5-1.

En el partido del equipo de primera andaluza ante El Palo jugaron **Antonio Ales**, **Michel Sarafián** y **Sergio Rodríguez**, y por parte del Mijas: **Víctor Moreno**, **Alexander Jevic** y **Daniel Romero**. Mijas ganó todos los partidos menos el que enfrentó al visitante Sarafián y el local Daniel Romero, y el de Romero ante Sergio Rodríguez.

La próxima jornada, ambos equipos volverán a jugar el sábado 31 de octubre en la Ciudad Deportiva Regino Hernández a partir de la diez y media de la mañana. El primera andaluza se enfrenta al Málaga MR Micro Teatinos; y el tercera, al Marbella.


Partido ante El Lugá / **M.C.**





La radio malagueña ha cambiado mucho en este último siglo



RADIO MIJAS 107.7 FM es reconocida en la celebración del centenario de la radio malagueña

La emisora de todos los mijeños recibió una medalla conmemorativa en la Gala Homenaje a los 100 Años de Radio en Málaga

Alberto Lago / Cristina Luque

Radio Mijas recibe el reconocimiento malagueño por ser la primera radio municipal fuera de la capital en ponerse en marcha, en la Gala Homenaje de los 100 Años de Radio en Málaga. El acto estuvo organizado por la Academia de las Ciencias, en colaboración con el Ayuntamiento de Málaga, la Diputación y la Universidad de Málaga (UMA). La academia organizó una gala para homenajear a la radiodifusión local y reconocer la labor de los profesionales y el compromiso de las emisoras por llevar la información y el entretenimiento a los oyentes malagueños.

Radio Mijas estuvo allí

Desde 1989, este medio emite en el 107.7 de la FM como emisora municipal acercando la actualidad y los temas de interés a todos los vecinos. Y el martes 27 su labor fue homenajeada dentro de esta gala. El presentador del acto, **Marcos Chacón**, afirmaba sobre Radio Mijas que "hemos hablado de radio pública andaluza, malagueña y ahora mijeña. Fue en 1989 cuando el Ayuntamiento de Mijas creó la primera emisora municipal de nuestra provincia. Desde entonces, unas 20 estaciones de radio municipales se han formalizado en Málaga. Radio Mijas es la pionera de todas emitiendo desde el primer momento programación en varios idiomas, siendo gestionada por la sociedad Mijas Comunicación".

En la gala homenaje se entregaron galardones a 17 profesionales de la comunicación, tanto de Málaga capital como de la provincia, y a ocho emisoras de radio, entre las que encontramos a RNE, Cope, Cadena Ser, Canal Sur, Onda Cero, Radio Juventud, Canal Málaga Radio y Radio Mijas como única en la provincia.

Además de la entrega de estos galardones a profesionales y emisoras, el acto de homenaje incluyó un recorrido por la historia de la radiodifusión malagueña desde sus comienzos en 1926 hasta su evolución a través de las distintas generaciones.

Vocación de servicio

Desde Mijas Comunicación, acudieron el primer teniente de alcalde, **Juan Carlos Cuevas Dawson** (Vox), el consejero delegado, **Mario Bravo** (PP), y la directora del medio, **Laura Delgado**. Cuevas Dawson tuvo palabras de elogio para los trabajadores de este medio: "Sois unos grandes profesionales en Mijas Comunicación y creo que somos muy afortunados en Mijas de tener radio, televisión, periódico y redes sociales. Hacéis un trabajo excelente. Ha sido una inversión muy buena para el municipio, que ha sido destacada en esta gala".



El primer teniente de alcalde, Cuevas Dawson (dcha.), el consejero delegado, Bravo, y la directora, Delgado / A.L.

Por su parte, Bravo afirmó que "hoy se ha celebrado aquí el primer centenario de la existencia de la radio en Málaga y también hemos recibido el premio de los más de estos 30 años de Radio Mijas. Esta emisora ha tenido distintas ubicaciones hasta la actualidad. Hay momentos que no se explicarían sin la radio. Todos nos hemos dado cuenta de que información hay mucha, pero comunicación hay poca. La gran ventaja de la radio es que comunica a todos, a la vez y llega a todas partes. A todos se nos ha quedado que la radio decía la verdad. La radio ha sido durante muchos años la fuente de información y de la verdad. Y espero que sea así durante muchos años y que Radio Mijas sea un ejemplo".

También acudió a la gala el que fuera coordinador de esta emisora durante muchos años, **Cristóbal Martín de Haro**, en representación de la plantilla. "Este galardón me ha llegado muy dentro. Que hayan tenido ese reconocimiento a Radio Mijas, a nuestra casa, y que además la mencione todo el mundo como la primera emisora y la pionera en la provincia, a finales de los años 80, no me lo esperaba, y eso me ha emocionado".

37 AÑOS A PIE DE ONDA



F.M.R. Radio Mijas sintetiza en su trayectoria la evolución de la radiodifusión pública local en Andalucía. El germen de esta su emisora se gestó en 1988 bajo el impulso del entonces alcalde, **Antonio Maldonado**, quien apostó por dotar al municipio de un medio de comunicación propio que centrase su principal argumento en la actualidad local y de proximidad.

El punto de partida se materializó en octubre de 1989, momento en el que echó a andar en el 107.7 de la frecuencia modulada. Con este hito, se convirtió en la **primera emisora de radio municipal creada en la provincia de Málaga**. Desde sus primeros compases, la emisora nació con el objetivo de vertebrar un territorio complejo y disperso, sirviendo como nexo de unión e información para los vecinos.

La emisora constituyó la primera piedra de lo que con los años se consolidaría como el grupo público **Mijas Comunicación S.A.**, de modo que le siguieron otros hitos corporativos dentro de la radiodifusión y la prensa local, como el nacimiento de la televisión municipal **Mijas 3.40 TV, en 1994** y el periódico impreso **Mijas Semanal, en 2003**, además de la posterior irrupción en el entorno digital con su portal web **mijascomunicacion.com**.

En la actualidad, Radio Mijas sigue emitiendo en la 107.7 FM, adaptándose a los nuevos hábitos de consumo mediante la digitalización de contenidos, la carta de audios bajo demanda y la presencia en redes sociales. El medio se mantiene como un servicio público esencial para la comarca de la Costa del Sol Occidental, garantizando el derecho a la información de proximidad y manteniendo el pulso de la crónica institucional, cultural y social de nuestro municipio.



Mijas Comunicación EMITIRÁ LOS REPORTAJES DEL viaje de mayores EN SUS DIFERENTES TURNOS

Podrán ver los vídeos de los cuatro turnos durante los días 3, 4, 5 y 6 de noviembre, a las 16:15 horas y a las 22:30 en reposición en Mijas 3.40 TV

I.Pérez. Mijas Comunicación ya tiene fecha de emisión de los reportajes del viaje a Cádiz que organizó el consistorio mijeño y que fue disfrutado por hasta 1.600 mayores del municipio. Habrá cuatro programas, cada uno con imágenes y entrevistas del primer, segundo, tercer y cuarto turno respectivamente. Podrán verlos a partir del martes 3, los días 3, 4, 5 y 6 de noviembre, siempre a las 16:15 horas de la tarde y a las 22:30 horas en reposición en Mijas 3.40 TV. Recuerden que estos reportajes especiales también estarán disponibles en la página web www.mijascomunicacion.com, en el apartado de TV a la carta. ¡No se los pierdan! Vuelvan a revivir el viaje de este año 2026.

Estreno los días

3, 4, 5 y 6

de noviembre

A LAS 16:15 HORAS

y en reposición

los mismos días a las

22:30 horas



SÁBADO 31



■ Noche flamenca
☉ Peña Flamenca del Sur, 21:30 horas
ⓘ *Al cante, Antonio García 'El Califa' y a la guitarra, Antonio Migueles*

■ Taller de Ecoansiedad 'Cómo gestionar lo que sentimos ante la crisis climática', a cargo de la bióloga ambiental y psicóloga Rocío López
☉ Casa Museo de Mijas, 19 horas
ⓘ *Dentro del Ciclo de Ecología Social para el siglo XXI*

DOMINGO 1

■ Festival Internacional Estrellas de Iberia
☉ Tenencia de Alcaldía de La Cala, 11 horas



■ Mesas solidarias
☉ Plaza frente a la Tenencia de Alcaldía de La Cala, de 11 a 14 horas
ⓘ *El Club Rotary participa con su campaña contra la polio*
ⓘ *También el 25 y 28 de noviembre*

■ IV Concurso-Exposición ACE Málaga de Agapornis
☉ Cortijo Don Elías, 9 horas

■ Capas del sol. Exhibición de arte de la revista Olé
☉ Centro de Artes Mijas, de 16 a 18 horas
ⓘ *Del 2 al 8 de noviembre, de 13 a 16 horas y mientras se imparten otros cursos*

MIÉRCOLES 4



■ Festival de Cine Internacional y Nómada La Indi
☉ Teatro Manuel España, de 16 a 22 horas
ⓘ *En memoria de Juan Antonio Gómez*
ⓘ *También el jueves 5*

JUEVES 5

■ Festival de Cine Internacional y Nómada La Indi
☉ Teatro Manuel España, de 16 a 22 horas
ⓘ *En memoria de Juan Antonio Gómez*
ⓘ *También el miércoles 4*

VIERNES 6

■ Charla informativa sobre prevención del cáncer de mama
☉ Asociación Sociocultural Mujeres Mijitas, 17 horas
ⓘ *En colaboración con la Asociación Española Contra el Cáncer en Mijas*

■ Cena benéfica a favor de AFA Mijas
☉ Bodeguita El Tejo, 20 horas
Precio por persona: 30 euros
ⓘ *Reservas: 951 06 88 49 y 685 17 66 41*
ⓘ *Mesa 0 al bizum 07072*

■ Humor: 'Noches de panceta y de ilusión' con Rubén Avilés y Cecilia Pérez
☉ Teatro Manuel España, 20:30 horas
ⓘ *Entradas: lacocheraentradas.com y desde una horas antes en taquilla*



SÁBADO 7

■ Gira '15 Aniversario. La copla en su forma más pura' con voz y piano de Fran Doblas
☉ Teatro Manuel España, 20 horas
ⓘ *Entradas: lacocheraentradas.com y desde una horas antes en taquilla*



■ Tercera Cata Solidaria de Roali a favor de Suspiros de Cuatro Patas
☉ Roali Cash & Carry, de 17 a 20 horas
ⓘ *Degustación de vinos: 10 euros*
ⓘ *También habrá subastas*

DOMINGO 8

■ Obra: 'No me toques el cuento', de Arteatroz
☉ Teatro Manuel España, 18 horas
ⓘ *Entradas: lacocheraentradas.com y desde una horas antes en taquilla*



■ Caminata 'Muévete contra la diabetes'
☉ Salida desde la plaza del Torreón, 10:30 horas
ⓘ *Para más información 607 879 450*

JUEVES 12

■ Fiesta de San Martín
☉ Plaza del Torreón de La Cala, 19 horas
ⓘ *Organizado por el Colegio Alemán de Málaga en colaboración con el Departamento de Extranjeros*

NO TE PIERDAS

■ Comidas y cenas de Navidad para grupos
☉ La Zambra Resort, Mijas Golf. Restaurantes Palmito y Picador y espacios privados.
ⓘ *Menús navideños desde 60 euros por persona, con bebidas, selección de vinos y dulces tradicionales incluidos. Opciones veganas y experiencias adicionales como catas, talleres de coctelería y bingo musical.*
ⓘ *Reservas: events@lazambrahotel.com y +34 951 311 234*



■ Exposición de Ana Stebakova
☉ Casa Museo de Mijas
ⓘ *Hasta el 16 de noviembre*

■ Mercado ecológico
☉ Bulevar de La Cala, de 9 a 14 h
ⓘ *Sorteo de una cesta de productos una vez al mes*
ⓘ *15 y 29 de noviembre*



■ Semana del Arroz
☉ Restaurante Torreón de La Cala
ⓘ *Hasta el 1 de noviembre*
ⓘ *Menús diarios a 35 euros*

■ Exposición de Quejojoyas e ilustraciones de Laura Benavides y Humildad Ríos
☉ Oficina de Turismo de Mijas
ⓘ *Hasta el 30 de octubre*

■ Exposición individual de Karyna Kiraro
☉ Centro Cultural de La Cala
ⓘ *Hasta el 9 de noviembre*

■ Exposición de pintura de la Asociación de Vecinos Camino de las Cañadas
☉ Casa de la Cultura de Las Lagunas
ⓘ *Hasta el 20 de noviembre*

■ Exposición fotográfica colectiva 'Fuerzas Opuestas'
☉ Sede Nuevo Enfoque
ⓘ *Hasta el 31 de octubre*

■ Flamenco Mijas
☉ Plaza Virgen de la Peña, miércoles a las 12 horas
☉ Plaza de la Constitución, sábados a las 12 horas. Este sábado se cancela por el luto
ⓘ *Entrada gratuita*



■ Baile en los Centros de Participación Activa y de Mayores
☉ Centro de Participación Activa de Mijas Pueblo, domingos alternos, de 19 a 21:30 horas. El próximo es el 8 de noviembre
☉ Centro de Participación Activa de Las Lagunas. Este viernes se cancela por el luto.
☉ Centro de Mayores de La Cala, domingos alternos, de 19:30 a 22 h. El domingo 1 se cancela.
ⓘ *No se requiere inscripción previa*



■ Exposición fotográfica 'La furia en mi desolación', de Vicenta Casan
☉ Mijas Dental Care, calle Rumanía 1, urbanización La Hacienda, local 1
ⓘ *Concertar cita para visitas en el 604 126 190 o 640 523 799*
ⓘ *Hasta el 31 de octubre*

■ Reunión del Círculo Poético Patio de Ensueño
☉ Hall Teatro Las Lagunas, 20 horas
ⓘ *Tercer miércoles de cada mes*

■ Exposición 'Miró'
☉ CAC Mijas
ⓘ *Organiza Fundación Remedios Medina*
ⓘ *Hasta el 12 de noviembre*

EL EQUIPO DE MIJAS SEMANAL
www.mijascomunicacion.com

Directora LAURA DELGADO
direccion@mijascomunicacion.com

Director de área JUAN DIEGO SÁNCHEZ
jeferedaccion@mijascomunicacion.com

Coordinación AMANDA GIJÓN
amandagijon@mijascomunicacion.com

Diseño y maquetación
mijassemanal@mijascomunicacion.com

ISABEL MERINO
imerino@mijascomunicacion.com

AMANDA GIJÓN
amandagijon@mijascomunicacion.com

CARMEN MARTÍN
cmartinblanco@mijascomunicacion.com

MICAELA FERNÁNDEZ
mfernandez@mijascomunicacion.com

CRISTINA BEJARANO
cbejarano@mijascomunicacion.com

FRANCISCO M. ROMERO
fmromero@mijascomunicacion.com

Síguenos en redes sociales
www.facebook/mijassemanal
www.facebook/mijas340
www.facebook/radiomijas
@mijas340
@mijassemanal
@radiomijas
www.youtube.com/user/340TV
@mijascomunicacion

Redacción redaccion@mijascomunicacion.com
Internacional international@mijascomunicacion.com

LAURA DELGADO, JUAN DIEGO SÁNCHEZ, AMANDA GIJÓN, MICAELA FERNÁNDEZ, ISABEL MERINO, MARÍA JOSÉ GÓMEZ, MÓNICA LÓPEZ, NURIA LUQUE, BEATRIZ MARTÍN, PATRICIA MURILLO, CRISTÓBAL GALLEGO, CRISTINA LUQUE, JACOBO PEREA, IRENE PÉREZ, CARMEN MARTÍN, FRANCISCO M. ROMERO, CRISTINA BEJARANO, CANDELA ARROYO, ALBERTO LAGO Y ALICIA MORENO.

Jefe de Publicidad y Marketing:
EZEQUIEL VALDERRAMA
marketing@mijascomunicacion.com

*Diseños de las ilustraciones y vectores: Mijas Semanal / Magnific

Edita: MIJAS COMUNICACIÓN SA | Distribuye: MIJAS PACK S.C.A. | Depósito legal: MA-279/2003 | Urb. Polarsol s/n 29649, Mijas Costa, Málaga. | Teléfono: 952 58 30 30